申報

第二萬五千五百零五號

發行人 陳景韓

今日本報貳大張

每份售金圓陸拾圓（外埠另加郵費）

地址上海漢口路三〇九號　電報掛號五二六〇七八號　電話九三二四八號四線

內政部新登記證京警滬字第十一號　中華郵政特准掛號立券總包寄遞之報紙

李代總統蒞穗視察
對部會人員訓話後赴桂
日內返京召集重要會議
分別邀請孫科張羣張治中等參加

〔本報南京廿日電〕李代總統廿日晨九時乘中美號專機離京飛穗，作就任後之首次南巡，甘介侯，程思遠，邱昌渭，黃雪邨，李宇清等隨行，外次葉公超，內次張壽賢，亦同機飛穗。李代總統飛穗消息，事前知者甚少，僅黃紹竑等數人赴機場送行，代總統在穗除視察外，並將促孫院長及政院各首長返京，同時亦將約在穗立委談話，預計一二日內即返京。

〔本報廣州廿日電〕李代總統廿日午十二時五十五分由京乘中美號專機抵達天河機場，孫科，王寵惠，吳鐵城，陳立夫，陳濟棠，余漢謀，張發奎，薛岳，歐陽駒，鄭彥棻及中央各部會暨粵，穗各機關首長，美總領事牛頓，美公使克拉克等五十餘人，親赴機場迎迓，李代總統是日衣黑被白嗶嘰西服，精神飽滿，笑容可掬。下機後即先與孫院長握手，頻謂：「就擱了兩個鐘頭，要你們久等了」。歡迎者即大鼓掌歡迎。李代總統與陳濟棠氏握手時，表現倍形親熱，隨即在軍樂悠揚聲中檢閱儀仗隊，並與孫院長，余漢謀，歐陽市長共拍一照，然後登「〇〇一八九二」號汽車，由孫院長等陪同赴薛主席官舍休息。

〔本報廣州廿日電〕李代總統廿日下午在綏署官舍，接見陸軍總司令張發奎上將，穗綏署鄧兼主任龍光等。五時赴孫院長歡宴，定廿一日晨出席擴大紀念週，並對各部會首長有所指示，會後將赴黃花崗謁七十二烈士墓，午薛主席歡宴，並定廿一日下午自穗飛桂林，轉道長沙，漢口視察後返京。

〔本報南京廿日電〕據悉：李代總統即將在京召集軍政要員舉行會議，對當前大局殆有密切關係，就廿日所知，李代總統係親往廣州邀孫科院長及政院各重要首長返京，同時並電在渝之張羣，盼即日來京，共商大計。廿日送閻錫山返晉之追雲號專機則於抵并後逕飛蘭州，聞係接張治中來京，如無其他變化，李代總統，孫科，張羣，張治中等，均可望於二三日內分別抵京，俾與在京相候之何應欽白崇禧等迅即會商。另悉：李代總統將召開之重要會議，對其一貫執行之和平政策，絕不致有所改變，惟為促成全面和平，政府內部必須團結一致，會中將就當前可能發生之歧見及統一各方面之意見，作全盤之解決。

在機場發表談話
盼同胞協助促成和平

〔本報廣州廿日電〕李代總統在機場發表談話云：廣東為中國國民革命策源地，對革命之貢獻極大，余離粵多年，此次前往各地視察，得首先與粵中父老及故舊一敘闊別，至感欣慰。粵省連年兵燹荒歉，人民痛苦甚深，中央雖曾予以救濟，但杯水車薪，仍未能稍蘇民困，此實余所深引為遺憾者。中國不幸，對日抗戰八年之後，繼以三年內戰，人民所受痛苦，已至不堪忍受之境地，弭戰謀和，實為全國一致之要求，故余自主政之日起，即本最高誠意，以謀全面和平之實現。今全國人民既一致主張消弭戰禍，則繼續戰爭即為違背民意，因之，余不特願為和平盡最大努力，且對和平之必然實現，抱有無限信心。余更相信，在全國同胞陷於水深火熱中之今日，無論任何黨派，必須接受大多數人民之和平要求，否則民怨所集，總歸失敗，余極望全國同胞為謀自身幸福計，共同奮起，協助政府，促成和平之實現。今日中國政治之亟待革新，貪污腐化之必須肅清，實為政府當前急務，亦為解除人民痛苦，提高行政效能之必要措施，余已於日前對全國軍政人員廣播詞中剴切申述，政府今後必決心本此方向努力，以期無負全國同胞殷切之期望，余不日即離粵，赴各地視察後返京，深盼粵省同胞關於促進和平及革新政治之意見隨時陳述，余與政府同仁，自必樂於接受也。

〔中央社廣州廿日電〕行政院副院長兼外交部長吳鐵城，因李代總統廿日蒞穗，改期再北飛。

閻錫山專機返并
糧食空運太原即可加强
何應欽返京與白崇禧長談

〔本報南京廿日電〕閻主任錫山來京商討大局及糧食空運太原問題，在京先後勾留五日，於廿日上午十一時半乘追雲號專機離京返并，顧總長祝同，郭總司令懺，及晉籍立監委同鄉十人均赴機場送行。閻氏離京前，曾往訪白崇禧，童冠賢，湯恩伯等，美大使司徒雷登之顧問傅涇波氏，廿日上午亦曾於閻氏啓程前赴首都飯店訪晤，談約數十分鐘。閻氏臨行前在機場語記者，此次來京，與李代總統及各首長商洽糧食空運太原問題，已獲圓滿結果，以後糧食空運太原即可加强，青島為運糧至太原之重要基地，今後糧食將繼續由青起運。

〔本市訊〕何應欽將軍於十九日下午六時由京乘自强號專機抵滬，蔣鼎文，彭昭賢二氏同來。何氏於廿日上午赴國防醫學院檢查前次開刀之創口，旋於下午三時乘原機返京。

〔本報南京廿日電〕何應欽十九日乘自强號專機赴滬，廿日下午四時原機飛返京，何夫人及劉斐等同行，白崇禧，黃紹竑，冷欣等均曾往機場歡迎。

〔本報南京廿日電〕白崇禧抵京後，廿日上午未曾外出。閻錫山，顧祝同，徐堪，劉攻芸，秦德純等曾往訪，下午赴機場迎何應欽，七時應民社黨駐京代表宴，八時即往訪廿日下午自滬返京之何應欽長談甚久。白氏在京將有三數日勾留，俟李代總統返京後即離京返任。

劉文輝鄭重聲明
康軍入川係謠傳

〔中央社重慶廿日電〕關於最近謠傳西康部隊移駐成都事，西康省主席劉文輝，頃於此間鄭重發表聲明如次：所謂西康部隊，即陸軍廿四軍，乃國家部隊而非地方部隊，其駐防四川名山，邛崍，蒲江，雙流，成雅道上，迄今達十餘年，最近因到蓉接運軍物，有距蓉四十里原駐雙流部隊兩師開赴成都南門外武侯祠，原屬尋常，不值任何人注意之事，不料近被引為新聞資料，據昨（十九日）大公晚報載，新任漢口市長晏勳甫，於記者招待會上稱：「當此和談局面下，西南某省主席竟敢派兵進攻成都」。此則離奇消息，如成都七十萬市民知之，必當視為無稽之神話，謠言本亂世之特產，造意者固別有用心，有意無意中為之作義務宣傳者以訛傳訛，更進一步將謠言引入神話境界，恐必為造意者夢想不到之成績也。

阻遏通貨膨脹
運用央行庫存金銀
新經濟方案經李代總統批准

〔合衆社南京二十日電〕據此間二十日透露：李代總統業已批准財長徐堪草擬的新經濟措施。財政部發言人否認將鑄造金圓硬幣，但承認新經濟措施中包括：㈠金銀外幣自由買賣，㈡減低金圓券發行額，㈢銀幣自由流通，㈣中央銀行之庫存金銀將完全用以阻遏通貨膨脹，㈤發行短期美金公債。

〔本市訊〕國行總裁劉攻芸，日前曾與財長徐堪及主計長龐松舟等，由滬晉京，謁李代總統，對經濟上改革諸措施有所陳述並請示。劉氏在京公畢，已於廿日下午三時由京乘機返抵滬。

鍾天心由滬抵京
在港洽談經過未允透露
但稱於和談前途已增一些信心

〔本報南京廿日電〕十九日由穗飛抵滬之政府和談代表水利部長鍾天心，廿日下午四時搭自强號機由滬抵京，政府代表團副秘書長左恭同機來京。鍾氏係奉孫院長命，向李代總統報告赴港與中共人士接洽經過，因李代總統廿日晨已由京赴穗，鍾氏將在京候駕，返穗期未定。

〔本報南京廿日電〕鍾天心自滬抵京後，當即往訪居正，于右任，並定於廿一日訪晤童冠賢，白崇禧等。據鍾氏廿日晚語記者，渠此次離穗來京，一面係向李代總統報告此次赴港與中共華南代表洽談經過，一面係代表孫院長向李代總統請示關於政院若干部會首長辭職（如社會，交通，農林等部），應如何局部改組問題，抵滬始知李代總統已決定飛穗，抵京後，李代總統業已成行，現李代總統既已在穗，則孫院長自可與代總統面談一切。記者詢以渠此次赴港之收穫及觀感如何，鍾氏稱：自港歸來以後，對於和談前途，已多增加一些信心，惟所談內容因受有約束，尚不能透露。所可言者，即關於八項條件中共華南代表曾加以解釋，渠亦以私人身份就政府對八條之看法加以說明，曾提出一部份意見，請中共華南代表轉達，彼已允照轉。鍾氏並鄭重宣稱：外傳孫院長主戰之說，純係不明眞象，孫院長於政院遷穗辦公時，即曾通電各省市政府，表示擁護促進全面和平。

夏威飛抵漢

〔本報漢口廿日電〕皖主席兼兵團司令夏威，十九晨自皖飛抵漢，謁華中當局，有所報告。適白總司令因公飛京，故會李未及多談。聞夏氏今晨會訪李品仙，並定日內乘機返防。

香港共黨負責人
否認與鍾氏接觸

〔法國新聞社香港十九日電〕據接近「統一陣綫」之方面强調稱，共黨與其盟友對於和談之目標志在縮短內戰，惟決不放棄毛澤東於一月十四日提出八條之目標，而要求國民黨政府與其各團體之解散，共黨無論如何，必進達長江以南，剷除封建治權之殘餘，並在中國全部建立民主政府。又稱，近抵北平之京滬和平代表團，共黨當局僅視為該兩地之代表，而為當地人民發表意見，非代表國民黨政府作和談者。再，香港共黨負責人茲切實否認港粵所傳孫科之代表鍾天心近曾至港與共黨代表接觸，以期開始和談之謠言。

吳裕後等今赴港
會晤中共負責人
昨在穗會謁李代總統等

〔中央社廣州廿日電〕人民和平代表團吳裕後等，廿日下午三時謁李代總統及孫院長。吳氏等三人定廿一日晨十時飛港會晤中共方面華南負責人，商談促致和平之具體辦法。

甘參會籲請團結

〔本報蘭州廿日電〕甘省參會頃電總統府，政院，立，監院，籲請精誠團結，共謀國是。又甘省和平促進會亦將籌備成立。

張治中解釋原因
兩度懇辭和談代表
一人挑不起兩副担子

〔本報蘭州廿日電〕張治中將軍廿日在文化界聯誼會上，解釋渠最近兩度向李代總統懇辭和談代表之原因，在一人挑不起兩副担子，所謂兩副担子者：一為京穗均電邀渠前往共商國是，一為致力於西北之安定進步而無法兼顧。渠會徵詢與會人之意見，咸盼張氏應在和平確有獲取可能時，仍應為全面和平奔走，奠竟全功。

革新西北 回漢團結 張氏說明

張氏繼就西北政治之革新有所說明，並對將崩潰之經濟局面，已商定盤挽救辦法，經濟緊急應變方案之主旨，為求自力更生，唯在實施之際，因西北地瘠民貧，條件不足，仍需中央協助，日內即將派員赴京洽商，至土地改革，徵收財產稅土地增值稅等，並非無辦法，遲不實行者，均以土豪劣紳從中作梗，一切民主政治措施固需通過地方民意機構，但今日人民代表是否完全代表民意，實值吾人反省，渠提出警告稱：民主時代潮流迫近了，一切違反時代潮流的必遭淘汰。張氏末指出西北時有之回漢問題，乃滿清政府專辣的政治陰謀，吾人應勿為錯誤的歷史所欺騙，基於三民主義之民族主義政策之正確指示，民族間應親愛一如手足，不應再有成見及猜疑，故吾人應將錯誤罪惡之回漢不同思想根本剷除，共將西北團結，安定和平，自由幸福，而奠定永久不拔之基礎。

馬鴻逵主張社會改革應快刀斬亂麻

繼由馬鴻逵將軍致詞，渠主張社會改革應以快刀斬亂麻的手段行之，勿稍顧忌。關於漢回問題，渠以鄉長身份寄語與會之教友多加注意與團結，務勿重蹈歷史覆轍。

立法院復會在即
促各地委員速晉京出席
憑通知及證章可免費搭機乘車

〔本報南京廿日電〕立法院在京復會在即，關於復會之準備工作，秘書處連日正積極準備中，廿日雖屬星期日，秘書處仍照常辦公，並於廿日正式發出通知，由各省市政府轉知各地立委，促速於開會前來京報到。關於立委來京之交通工具，立院已與中國，中央兩航空公司及各鐵路局洽妥，各地航空公司及路局免費搭機乘車，其票費由立院秘書處在京付給，其無飛機火車之地點，則請由各省市政府就地予以交通便利。又立院秘書處已抵穗之議事派，文書，會計各組職員，亦將調一部回京工作。

〔本報長沙廿日電〕立院復會地點問題，留湘立委頃決定在穗，已推李宗理先赴穗接洽。據莫萱元語記者，湘立委主張在穗原因：㈠京臨前綫，影響立委情緒，㈡赴穗交通便利。莫等何日起程，須俟立院確定復會期以後。

鄂參駐會電請
沒收豪門資本

〔本報漢口廿日電〕鄂省參議會駐委會，頃決議響應滬省參議會主張，電請李代總統沒收豪門資本，並先自孔，宋兩家開始。

國軍決固守青島
放棄之計劃打消

〔聯合社南京二十日電〕山東籍立法委員今日宣稱，政府原擬放棄青島之計劃已打消，決由國軍約六萬人繼續留駐該地，山東省政府主席兼青島市長秦德純即將赴青親自指揮防務。

經合署宣布取消禁令
美棉即恢復運華
賴樸翰明後日赴華盛頓

〔合衆社華盛頓廿日電〕經合總署發言人稱：經合總署已取消棉花運華之禁令。十九日並已通知裝運棉花者恢復裝運，實際裝運將於下週內開始，自美國海口運至上海。

〔聯合社華盛頓十九日電〕一千五百萬元美棉，前因中國內戰停止運華，已逾一星期，今日由經濟合作總署署長霍夫曼下令恢復運輸，於二三兩月內在上海交貨。據中國事務處長克利夫蘭稱，經合總署對上海供應情形認為滿意，可允恢復運輸。此項美棉共約一萬包，前以中國局勢不定，經合總署不願其有大批存貨堆積，故下令停運。內有一萬包業經運時已在途中，擬令轉往日本，其餘亦均準備裝運。經合總署已向輪船公司保證，無論如何，決不令受損失，或須由總署自行收買，改運歐洲等處。數星期前，總署因大沽口駁船被國軍於作戰時沒收，亦曾停運小麥麵粉至華北。

〔中央社舊金山十九日電〕據經合總署中國分署署長賴樸翰：國會委員會將於三月一日左右開始在華盛頓討論經合總署今後之援華計劃。賴氏昨自上海抵此，將在家中盤桓數日，擬於廿二日或廿三日往華盛頓向霍夫曼報告並出席國會委員會說明。賴氏在未向霍夫曼報告前，不願發表任何關於美國繼續援華之意見。此間各報今載中國共產黨獲取經合署在北平救濟麵粉之消息，霍華德系之舊金山新聞報，在社論中支持前數日五十一員共和黨議員因緊張中國共黨得勢，致函杜魯門總統，建議指派高級人員組織軍事，經濟及政治委員會，重新檢討美對華政策。社論中稱，該函「具有建設性，而無黨派偏見」。杜魯門總統應根據此項友好建議有所行動，並使公衆注視遠東情勢。

〔聯合社紐約十九日電〕美國前國務部遠東司長范宣德，今日在外交政策協會發表演說稱：美國能否不助中國，此為當前一大問題，雖其時間已遲，惟南京政府尚在作戰，此為全亞洲惟一獨立自主之政府在抵抗共產黨前進。美國若切實決定放棄中國，總其自然，則將立即失去一百年來在中國及遠東之所獲。歐洲本身，若不能取得東亞資源，並與之通商，亦難完全恢復。共產黨在亞洲所得愈多，民主國家與克里姆林宮衝突達到熟險階段之危險愈大，吾人在歐洲之所獲，亦將迅即喪失，而成為蘇聯之資產。中國應有發展為一民主國家，並願繼續作為遠東自由堡壘之機會，此在中美兩國均極重要，目前至少尚有一延長抵抗之機會，美國應在道義上及物質上盡量援助此抵抗。哥倫比亞大學教授遠東問題專家裴孚之演說，其主張適得其反。

被共軍迫降國軍
在豫南突圍南下
正與攔截之共軍激戰

〔本報信陽十九日電〕據本報旅行漯河，周口記者報告，在宿永會戰時被共軍迫降之國軍李彌，邱清泉，孫元良部武裝整齊官兵四萬餘人，經劉伯承部一，三兩縱隊監視移商水，項城，沈邱及沙河沿岸之槐店，界首等地後，因補給不足，待遇苛刻，不慣吃雜糧，於十五日乘機將上述等地共方縣長區長及政工人員殺戮殆盡，一部正突圍南下，與攔截之共軍在漯河東南地區激戰中。

蘇北共軍主力
佈配位置調查

〔本報鎮江二十日電〕據悉：蘇北共軍主力之位置如下：十一，十二兩縱隊仍在淮陰高郵間整補，四縱隊在六合西北，六合附近為「來六」「盱嘉」兩支隊，「六高」「東南」兩支隊在儀徵北之十二里岔，新六團，興化獨立團在施家橋三汊河以北地區，刻正呈移動跡象，共軍蘇中軍區第二軍分區之司令部駐揚州，揚州附近計有淮海獨立旅，江都獨立團及軍區之第四五兩團，鹽阜支隊則在揚州以西之七里甸，泰縣駐有泰縣泰興兩獨立團，由土共改編而成之長江總隊計分兩部，一部包括一〇一，一〇二，一〇三三個團，原在黃橋塘江間，現可能已西移至口泰綫，其餘一部計一〇四，一〇五，一〇六三個團則駐南通。

共軍犯銅川
西安綏署發表

〔中央社西安十九日電〕西安綏署發表戰報稱：共軍一，四，六三個縱隊主力四萬餘人，十九日由銅川北面及西南，分兩股向銅川進犯，竟日猛攻，守軍沉着應戰，英勇反擊，現仍在激戰中。

傳作義部被改編
中共廣播北平接管情形

〔本報訊〕舊金山二十日廣播：今日陝北中共電台發表共軍控制北平後之接管情形，指出傳作義將軍所轄各部隊已在開始改編，並決定自十六日起，被改編之部隊的供應均歸共軍平津前綫司令部負責，一律發給柴，米，油，鹽，肉，等物，另外每人每日發給副食共軍貨幣五元。據稱，在傳作義時代，北平城內共有軍事機關三二五個，人數一萬以上，現經北平聯合辦事處裁減，祗剩留守處十五個，每處平均酌留廿人，總數不到三百人，並責令應向北平警備司令部備案。至於傅部原在城內之二百餘個軍需倉庫，經辦事處會議決定，准許待編部隊得將其需要物資運往城外供給其部隊使用，其餘則撥歸共方軍管委會後勤部接收。按：中共自辦理接管工作以來，迄今兩旬，北平市政工作業經完全接管竣事。原屬政府所有之公營企業，以及電訊，交通，郵政，鐵路，倉庫與軍用物資等，經共軍物資接管委員會接管者共計五四三個單位。國立院校，博物館，圖書館等廿五個單位，則暫由文化接管委員會予以接管。

李漢魂任參軍長
俞濟時孫連仲為戰略委會顧問

〔中央社南京廿日電〕總統三十八年二月廿一日令：總統府第三局中將局長俞濟時呈請辭職，准免本職，任命俞濟時為戰略顧問委員會戰略顧問。總統府第四局中將局長兼參軍吳思豫着專任局長，免去參軍兼職，總統府侍衛室中將侍衛長石祖德呈請辭職，准免本職，任命石祖德為總統府參軍。任命劉士毅兼總統府第三局局長。任命李宇清為總統府侍衛室侍衛長。總統府參軍長孫連仲呈請辭職，准免本職，特任孫連仲為戰略顧問委員會戰略顧問。特任李漢魂為總統府參軍長。陸軍中將李漢魂着加陸軍上將銜。此令。

〔本報台北二十日電〕李漢魂陸軍中將於廿日晨十一時離台飛榕。

1949 最新出品

口琴之王

石人望口琴

口琴團体 口琴名家 一致採用

購石人望口琴一只 贈無綫電講義一本

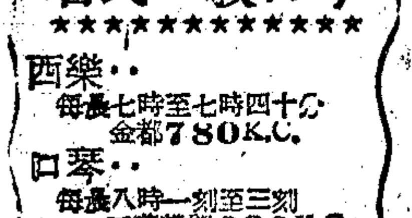

石氏（中西）教口琴

西樂：每晨七時至七時四十分 金都780K.C.

口琴：每晨八時一刻至三刻 亞美麟記860K.C.

口琴：每晚五時五十分至七時 亞美麟記860K.C.

遠東規模最宏大 中央口琴廠出品

上海閘北共和新路中興路

TEL. 36928·39934

致力儀器公司 專營

理化儀器 化學藥品 測繪儀器 教育用品

開學期間 學校購置實驗室用品 學生選用繪圖規尺儀器 九折優待

地址 上海福州路五三〇號

立鶴牌

博愛女鞋 皮鞋式膠鞋

華豐橡膠廠

大新烟公司第拾壹期零售商派貨通告

逕啓者敝公司茲定本月念日起至念二日止憑本公司新派貨證並隨帶店章辦理大都會牌香烟分（丙丁）二級同行派貨茲將等級數量貨款開列于后

（一）丙卡 20支大都會 每戶念條 價目二百元 金圓四千元正

（二）丁卡 20支大都會 每戶拾條 價目二百元（貨款計） 金圓二千元正

（三）日期 各寶號派貨繳款日期排定如后（務希指定日期內前來受派）逾期越日恕不補派諸希 諒鑒

丙級念壹日 一號至一千一百號止

丁級念二日 一號至一千七百號止 念二日 一千七百〇一號至三千五百號止

（附告）新付金圓大票或行莊本票（支票恕不通融）星期日照常辦公時間上午九時至下午四時止

大新烟公司謹啓

黃河路一四三—一五 電話三三五五六

上海證券交易所公告

茲奉

財政部卅八年二月四日財錢滬字第七五號訓令暨轉奉

工商部同日滬臨字第三三號代電轉頒

行政院第四十一次政務會議決議上海證券交易所復業辦法飭遵辦

等因本所謹遵令定於本年二月二十一日復業特此公告

勤興紡織機械廠股份有限公司掉換正式股票公告

茲上海証券交易所奉令復業對於各試行上市公司股票買賣須憑正式股票交割凡我股東未掉正式股票者務希隨帶原印鑑即向漢口路二六四號本公司股務處掉換為盼特此公告 辦公時間上午九時至十二時下午一時至五時本星期日照常辦公

本公司謹啓 卅八年二月十九日

立法委員公鑒

茲定三十八年二月二十一日為本院第一屆第三會期委員開始報到日期謹請各委員逕向南京國民大會堂本處辦理報到手續除電請各省市政府代為通知外謹此佈達諸希鑒察為荷

立法院秘書處啓

台灣糖業公司總公司辦事處第50次報價核售台糖公告（業配字第〇五〇號）

核准登記之客戶均得於今日（二十一日）上午九時至十時前來本處（福州路37號）報價請購特此公告 卅八年二月廿一日

本處茲有一二〇市斤裝赤砂糖一批採用報價辦法核售凡經本處

天蟾法律事務所 孫潞律師代表朱程氏即程璧雲聲明與朱文斌並未離婚之緊要啓事

據當事人朱程氏即程璧雲稱：「我與夫朱文斌結褵多年育有子女三人感情素洽頃閱本年二月十七日新聞報忽登載朱文斌與程璧雲離婚聲明一則內稱『我倆因意見不合難偕白首願協議離婚嗣後男婚女嫁各不相涉除已立據外特此聲明』等語不勝駭異查文斌與璧雲夫婦現尚同居滬濱朝夕相共雙方意見毫無不合絕未協議離婚亦從無立據及在滬親友可為證前項聲明純係憑空捏造別有作用除依法查究外誠恐淆亂聽聞發生意外應再切實否認所有因此發生之非法舉動璧雲亦斷不承認特此委任貴律師代表登報聲明」等情前來合亟代為聲明如上 事務所四川中路一一〇號三八室 電話一二四五〇 住宅麥根路二〇九弄八號 電話三一六〇一

王申甫 陳醒民 為 次男兆華 小女月華 結婚啓事

謹詹於國曆二月廿一日在泰興路麗都花園舉行結婚典禮特此敬告諸親友恕不另柬

方子勤 李輔宸 為 長男之楊 長女世淑 結婚啓事

謹詹國曆二月廿一日（農曆正月廿四日）下午三時在上海雲南中路南國酒家舉行婚禮恭請余遂辛先生證婚特此敬告諸親友

沈欣甫 貝徐鳳仙 為 次子克齋 長女象伊 結婚啓事

茲承俞宗銑和賓昌二位先生介紹並徵得雙方家長同意謹詹於國曆二月二十一日在滬金門酒店舉行結婚典禮恭請麥紹修先生福證特此敬告諸親友

陳振聲 莊佩娛 結婚啓事

謹詹國曆二月廿一日在滬舉行結婚典禮並由汝葆彝律師證婚特此敬告 親友

金駝蠟紙 每筒三千元 歡迎採用 優待批購

中國文化服務社 上海福州路六七九號 電話九五九九五

上海整容診所 楊樹蔭醫師

整容 高鼻術 雙眼皮 斜白眼 小眼放大 補缺唇 凹鼻整高 單耳 其他不美改造（章程備索）

診所地址南京東路233號哈同大樓125號 電話18644

前東南醫學院教授

耳鼻咽喉科 許渭清醫師

專治耳聾耳痛重聽鼻塞鼻竇腦漏喉痛白喉及無痛割除扁桃腺

門診下午四時至六時 地址中正西路四號 電話二一五六六

（診所）英士路二六六弄十四號（復興中路北首）（電話）87226

社論 看日本聯合內閣

吉田內閣，爲日本戰後第七屆內閣，於本月十六日宣佈組成。誠如我們所料，這是戰後日本極保守右傾的獨裁內閣。無論人事上或政策上，均無新氣象可言。論人事，內閣連首相和大臣十八席，民主自由黨佔有十六席，民主黨僅得二席，點綴於一黨政府以內。吉田首相兼任外務大臣，他的老友林讓治留任厚生大臣，其他均爲政界三流人物出任，不足重視。論政策，據吉田組閣首次聲明，係保證對共黨作戰，並集中日本全國力量，加速經濟復興。吉田又允諾實施美國當局指導日本復興的九項原則，並實行嚴格行政改革，保持財政穩定，減除一切非必要的支出。至內閣詳細的施政綱領，尚未制就，大約仍循前屆的方針，不可能有新奇的進步的表現。日本戰後的政治，始終停滯在舊形態的階段，由之可以得到說明了。

吉田內閣在內政上或經濟政策上可能成功麽？它對日本國內及遠東局勢，將發生如何的影響？實有分析說明之必要。先說反共，查共產黨在日本的勢力，本極脆弱，前屆衆院四六六席中，僅有四席爲共產黨員，此次總選結果，乃竟當選了三十五名，約佔九倍之多，如以全體選票數字計算，說明在全國選票三千二百萬中，該黨獲得了三百五十萬之多，換言之，平均每九個日本選民，即有一人投共產黨的票。日共勢力膨脹之不可輕侮，一方面是中共軍事發展刺激了日本人民，助長了日共及總選中的勝利，另方面由於過去幾屆內閣施政上的失敗，事事表現貪污腐敗，泄泄沓沓，造成日共發展的機會。吉田內閣以反共爲職志，以其力量及麥帥支持的便利來說，吉田是可壓抑共黨的發展，殆無疑義。不過，吉田係以右傾的施政和保守的姿態來反共的，毫無民主進步徵象可言，彼是否能阻遏此一赤流，實值得愼重注意的。

再說經濟復興，這是今天日本軍國主義復活重要的課題。麥帥去歲指導日本實行的九項原則，其主要目的是引導舊日本之復興，所謂企業管理及產業合理化等的實則，恰使日本資產階層膨脹剝削力量，另一方面，則使日本勤勞階層的失業數字有日益龐大之危，像這樣帶有危險性的經濟政策，不但當日本由之復活，完全違背了波茨坦宣言的原則，並且對於日本經濟民主化的甚至有刺激舊日本侵略狂熱欲復活的作用。日本經濟學者一致贊成此項經濟復興，並無視此項復興，它祇是把日本帶向另一新的戰爭，爲美國傳聲之前衛。吉田茂說：「本屆普選中的勝利，是日人願有目的的民主政治，健全保守主義，及人民欲有政治安全的明證」，如多數的日本人民像吉田所說的，則日人心理上需要一個舊日本的復活，以及不惜再度侵略戰爭以復活舊日本，將由此而得到充分的明證了。

根據上述分析的事實看來，說明吉田內閣之出現，乃日本右傾保守勢力又一次成功，它與共黨對立鬥爭的結果，必使日本政治底統的兩極化，不但不能避免，且有日益尖銳之勢。日共於吉田組閣成功之日，揚言將使吉田內閣夭折，大約將利用勞動攻勢，和經濟九項原則的缺點，設法在多方面瓦解吉田內閣，或使吉田的政策失敗，然後迫使日本人民向左轉。總之，日本政治上的風潮將一天比一天險惡，左右政黨有對立，右派政黨內部亦有分化，「吉田丸」航至何處觸礁，對於日本兩極化政治必將發生決定性的影響，是值得細心注意的。

利用外國新聞機構 陰謀者散佈流言 某負責人發表談話予以指斥

〔中央社本市訊〕昨日報載合衆社記者張國興南京十九日電謂：「暫時引退的蔣總統，仍在發佈命令，仍保有足夠的總統權力，使渠能在未來的對共和談中施用否決權，同時渠正每日行使此等權力，俾洞開復職之門。」並謂：蔣總統經常對國防部及中央銀行總裁發出各種指示。該記者甚至謂：「蔣氏在引退中仍行使總統權力，似爲李宗仁的對共謀和以及推行激烈的政治改革的一重阻礙」。「反動分子在蔣氏的蔭護之下，在全國施展其影響及權力，以阻撓或破壞李宗仁的和平努力，並準備迎蔣氏復職」云云。中央社記者頃就張國興所發此項電訊，叩詢此間某負責人之意見，據稱：此顯然係陰謀分子利用外國新聞機構，故意散佈惡毒流言，企圖誣蔑蔣總統赤誠爲國之純潔與偉大，破壞其信譽，離間蔣總統及李代總統之感情，製造險惡政潮，而加深中國之危機。所幸此類陰謀分子之手法殊爲笨拙幼稚，明眼人一見即知其用意所在，而決不致爲其所欺弄也。

華中剿匪總部 設四個研究會

〔本報漢口廿日電〕華中剿匪總部爲革新政治，頃特成立土地改革，經濟改革及文化宣傳與民衆組訓等四個研究會，並已分別聘定專家學者鄭傑宇，鄭逸俠，劉秉麟，胡秋原等爲委員，每會設專任委員二人，刻已正式辦公。

第八訓練處擴充 成爲編練司令部

〔本報成都廿日電〕第八訓練處奉命擴成西南編練司令部，設璧山，仍由羅廣文任司令，負責編練西南五省市部隊。

〔本報重慶廿日電〕孫元良奉國防部令，兼第十編練司令，訓練三個軍，司令部設川之黔江與鄂之恩施之間。又據確息：國防

湘省七縣市徵收 法人綏靖臨時費

〔本報長沙廿日電〕湘省爲加強自衛起見，除征綏靖臨時費外，刻又決定徵「法人綏靖臨時費」，征收區定長沙，衡陽兩市，常德，澧縣，沅陵，益陽，邵陽五縣，征收對象爲銀錢，百貨，糧食，牙行，營造，油鹽，綢布及奢侈性之行業等。

黔課征自衛特捐 生漆等六種物品

〔中央社貴陽廿日電〕生漆，水銀，硃砂，木材，蛋類，豬油等六種物品，爲黔外銷土產，頃經省府規定，一律課征自衛特捐，以作增編保安團保之經費。其中生漆，水銀，硃砂，從價徵百分之七，木材，蛋類，豬油，從價徵百分之五。幷在赤水，錦屏，沿河三縣增設檢查所，以利課征。

傳浙土共潛往皖南

〔本報杭州廿日電〕浙省各地治安情形頗爲嚴重，尤以浙東四明山及溫台區爲最，浙東平陽縣境之渠區長，竟亦有意向當地土共武局部和平。據傳浙省土共已有四五千人潛往皖南，準備響應共軍渡江，惟官方認爲省境潛共尚不足深慮，今後將竭全力於治安，以確保浙省安全。

無錫林莊村被洗刧

〔本報無錫廿日電〕石塘灣林莊村，昨夜十時餘到盜匪七十餘人，攜有長短槍，挨戶搜刦，損失甚鉅，至天明時始逸去。

山東中共當局 頒布關稅法規 由港開出船隻多駛魯北海口

〔法國新聞社香港十九日電〕山東中共當局已頒布關稅法規，香港方面近接到該項法規多份，中國商界人士正秘密傳觀中。據消息靈通人士稱，入口貨物分爲三種：㊀進口時完全免稅者，如鋼鐵，卡車，藥品等。㊁並非必需之貨物，則按其性質分別征稅。㊂禁止輸入之貨物，包括種類甚多之「奢侈品」，如香水，絲襪，尼龍絲襪等。據中國權威人士稱，天津區域亦將頒布類似之關稅法規。香港與共黨區域間之貿易，以往係取道北朝鮮，但過去數週來已直接與山東交易，原來向北朝鮮駛行之輪船多艘，近已改駛烟台或山東北部其他港口，香港現有船多艘亦將駛往山東，然官方許可證所開之目的地仍爲北朝鮮，因香港當局拒發給駛行共黨海港之許可證，山東方面關稅法之頒布，使此間中外商界人士深感興趣，此間商人對於恢復與華北之貿易關係均感不耐，甚至最重傳統之英國公司，亦正設法與共黨接觸，俾從事貿易。香港之貿易額在一九四八年中曾不斷增加，而目前已現下落之徵象，進口貨已自去年十二月之一億五千八百萬港幣跌至一月之一億五千九百萬港幣，香港之倉庫中充斥商貨，由於國民政府治下之中國日見解體及共黨佔領區域之封鎖，其出路日見狹窄，因此恢復對華北貿易可使香港商界獲得新生機，對於此種貿易之前途，意見紛紜，中外多數商人認爲，

黃安艦迄無下落 長白艦確已沉沒

〔本報青島十九日電〕海軍某要員十九日上午乘太平軍艦自渤海灣返抵青島，旋接見記者，證實下列數事：㊀黃安（前刊「華安」艦係電碼錯誤）艦無下落，㊁並無空軍出海轟炸，且未偵察。㊂長白軍艦確已失事沉沒，有充份證據證實。並稱：日本接收艦黃安號毫無裝備，甚至無無綫電設備，該批接收艦仍在保管狀態中，劉廣超即係該艦保管組長，而非艦長，艦上並非正式海軍官兵，而係保管組組員，俱無長途航海經驗。另悉：長山島基地派出三艦，在渤海口搜索，亦無具體情報。

滬航業界代表 魏文翰等抵津

〔中央社廣州廿日電〕北上洽

要義在保護航權 徐學禹談南北通航 目前限麵粉換煤係「謹愼」之舉

〔中央社台北廿日電〕招商局總經理徐學禹談南北洋通航問題稱：「通航之重要意義之一，在於保護我國內河航行權。渠認爲倘英商太古公司之湖南輪載運開灤煤赴香港之目的達到後，則不僅滬市所需之煤需用外匯轉向外國購買，且將造成外輪航行我國內河之先例」。渠同時指出香港用煤過去仰給於非洲，運費成本比較開灤煤爲高，說明英人急速派輪北駛，兼有貿易上之動機。徐學禹對於目前初期之南北洋通航，僅限於以麵粉換煤一事，認爲係「謹愼」之措施。記者詢以何時可以增加物資種類，及添辦客運？渠稱：一時恐難辦到，尚待繼續努力。徐氏係日前來台，廿日已返滬。渠與台省主席陳誠會談之結果，雙方同意由台灣銀行每月貸給招商局台灣分局台幣十億元，而由招商局每月自滬購買相當款額之麵粉，運台儲運。

〔中央社台北廿日電〕招商局華北通航問題之上海航業界代表魏文翰，美克尼，俞慧芳等人，已於十九日抵達天津，共黨宣傳機關新華社當日發出消息稱：「上海航業界代表魏文翰，周啓新，姜克尼，俞慧芳等人，已於今日六時抵津，下榻市府招待所。」

美輪船廚役工會 請求與中共通商

〔聯合社舊金山十九日電〕輪船廚師及侍役工會今日宣布，該工會全體一致表決，請政府與華北共產黨樹立通商關係。該工會致杜魯門總統函云：「新中國政府領袖已聲明願與我國發展貿易，本會認爲此舉不僅有利於我國航業及海員，且有利於我國全部工商業」。

共區今起辦郵匯

〔聯合社北平廿日電〕天津電稱，上海輪船公會代表五人，將與中共當局討論恢復航運事宜。同時，官方宣稱：中共地區定於廿一日開始辦理郵政匯兌。

中共士兵布崗 平七領館門外 檢查出入人員身份證

〔聯合社北平廿日電〕昨日傍晚，中共士兵在美，英，法，蘇，荷，比，義七國領事館場地外布崗，檢查出入人員身份證。

陳儀任顯羣 今離杭來滬

〔本報杭州廿日電〕蔣總統會電邀陳儀去溪口，而陳氏則因忙於辦理移交，未克成行。省府雖迄今未接中央之新任命令，然已準備廿一日晨辦移交，陳氏並定當日下午乘西湖號赴滬休養，其夫人已先赴滬，故或將由秘書長暫管印信。

〔又電〕杭市長任顯羣辭職後，定明日與陳儀同車赴滬，各方向任氏餞行者頗衆。杭市外勤記者協會對此負責任，肯實幹之市長，亦表去思，破例請客，湊錢請任吃麵。市參會則於今午茶會送行。

蔣夢麟飛台 視察農村現狀

〔本報台北廿日電〕美援會農村復興委員會主委蔣夢麟，偕職員專家多人，廿日乘中航機來台，渠等此行係視察台灣農村現狀，以研究如何協助改善而實現類模輸向台胞所作之諾言。

廣東紙廠機件 積極在穗裝置 八月中可恢復產紙

〔本報廣州十九日電〕自日運返之廣東紙廠機件，刻正積極在穗安裝，預計本年八月中可以恢復產紙，初期每日產量預定五十噸，將來華南區白報紙之需要將可藉以解決。又該廠頃已聘定瑞士工程師多人，短期即可來穗。

駐漢中央機構 應變處理辦法 可酌予裁員或解散

〔本報漢口十九日電〕剿總政委會頃頒訂不屬軍事之中央駐漢機構應變處理辦法一種，規定各機關得按下列原則，自由斟酌處理：（甲）維持最低限度，（乙）酌予裁員若干，（丙）解散機構，（丁）遣送員工，（戊）疏散他地，並准由當地國庫先行墊借遣散費及其他必要開支，再電中央核備。

浙贛路煤荒嚴重 東段列車多拋錨

〔本報金華廿日電〕浙贛路運來以淮煤斷絕，淮煤告罄，且路基難以應急，該路東段當因缺煤而陷入停頓狀態，昨日各站因煤荒而拋錨之車輛，計有十餘列之多，拋錨於金華站內之二次快車，已二日一夜之久，最早尚須等明晨煤車到達之後，方可開行，情況至爲嚴重。

隴海路調整運價

〔中央社西安廿日電〕隴海鐵路廿一日起調整客貨運價，三等客票由西安至寶雞快車一千六百廿圓，西安至潼關一千二百六十圓，以上新價較上年八一九上漲三百倍，貨運計上漲二百廿倍。

浙參會今開大會

〔本報杭州廿日電〕浙省參議會定廿一日起舉行大會十五天，檢討省政，並請新任省主席周碞報告施政方針，明日上午開幕禮，下午預備會議。

南昌城南大火 燬店舖卅六戶

〔中央社南昌廿日電〕此間今晨一時，城南魏家祠市失愼，歷一時許始熄，計燬店舖達卅六戶，初步估計損失約計金圓一億元。

湘益陽演劇肇事 擊斃榮軍十餘人 衡劇院擲彈士兵處死刑

〔本報長沙廿日電〕益陽交警總隊因募捐公演，九四醫院榮軍多人前往觀劇，發生衝突，榮軍被交警當場擊斃十餘人，綏署派榮管處長李龍江十八日親往益陽調查。

〔本報衡陽廿日電〕某部士兵蔣太和，因在湘江戲院無票觀劇不遂，於十二晚八時擲彈劇場洩憤，死傷小孩五人，該兇手業經拘獲，今由綏署宣判槍刑。

漢司法首長傾軋 前特刑庭長被扣

〔本報漢口廿日電〕武漢司法界首長鬥法劇烈，前武漢特刑庭長王昌華，昨突被高院首席檢察官金某扣押，據悉：王係新進派，個性頗直，開罪老法官，遂遭人暗算。

豫省難民一千戶 將自漢移贛屯墾

〔本報漢口廿日電〕社會部救濟長張兆理，今與剿總會商急救難民辦法，經決定就豫省來漢之三萬難民中，挑選一千戶，移送江西屯墾，每戶暫定五人，由社會部供給八個月糧食，並發給耕牛耕具，該項移送工作限下月半完成。

自滬抵靑民航機上 查獲現鈔九千餘萬 係頤中烟公司人員交運 封存匯豐銀行聽候處理

〔中央社靑島廿日電〕靑島物價一週來上漲三倍，全由於游資作祟所致，十九日午滄口機場檢查站，在由滬飛靑之民航機上查獲現鈔二十七麻袋，數額達九千四百餘萬元，運除市區時滿裝一卡車，該款係頤中烟公司張鳳麟與丁英人夥同，自滬交民航局包運來靑者，聞警備部頃將該項游資全數封存英商匯豐銀行，暫予封結，聽候處理。

要聞簡報

▲本報常熟電 第一綏靖區蘇州指揮所，廿日已改爲第一綏靖區指揮所，暫駐常熟。

▲本報常熟電 蘇北通，海，如，啓等縣南撤團隊，業經指揮部編成堅強縱隊，國防部於廿日派孫組長等一行來虞點驗。

▲本報漢口電 甫經卸任之漢市警察局長任建鵬，聞將出任長沙市長。

▲本報重慶電 西昌技藝專校去年十二月起即未發薪，敎職員斷炊堪虞，新校長劉運籌迄未到校，綏署已急電教部處理。

閩舉行戶口總校正

〔中央社福州廿日電〕閩全省於廿日起舉行戶口總校正，定三月底完成。

川省府昨召開 經濟管制會議 決嚴禁空運現鈔入境

〔本報成都廿日電〕遂運日受南北游資猛烈侵襲，物價大漲，省府今召開川經濟管制會議，決嚴禁空運現鈔入境及黑市期貨交易，與調劑儲備糧食等。又，川省市商聯會頃分電政院，省府，及工商，社會等部，建議准銀元正式行使，以穩定物價，並免地方券泛濫。

戴傳賢氏靈櫬 下月安葬眷郊 戴安國奉召赴溪口

〔本報成都廿日電〕戴傳賢靈櫬規定三月安葬眷西郊戴母墓側，哲嗣戴安國奉蔣總統電召，頃飛滬轉溪口。

歐洲復興計劃 美國最大買賣 ・美基督教科學箴言報評論・

〔美國新聞處華盛頓十五日電〕基督教科學箴言報，二月十二日以「美國最大之買賣」爲標題，發表社論稱：

正當國會開始討論馬歇爾計劃第二年的時候，適巧有一批可靠的美國觀察家正在重訪歐洲，並報告一年前以來所能看到的各種變更。美國人也能從經濟合作總署署長霍夫曼向國會所提出的數字中看到這些變更。或則他們也能在自由的新聞記者所供給比較輕鬆的材料中看到。

他們能把經合總署對於一九四九年至一九五〇年財政年所請求的數目四十二億八千萬美元，和上年財政年的五十億五千五百萬美元，作一比較。或則他們從各個車站和建築物上的鋼欄杆上，能想像到倫敦的新近粉刷的踏步，和擦得雪亮的景象。

他們能從如下的事實上得到鼓勵：即經合總署各官員以爲明年歐洲能繼續有眞正的進步，而美國的援助則可減少。或則他們能注意到，美國的援助，在英國，法國，和義大利，已有何種意義。

正如經合署長霍夫曼在研究美援第一年的效果以後所說的：「如果這個計劃帶給我們和平與安定—照我所相信的—那末它將成爲美國人民歷來所有的最大的買賣」。

正如新聞記者亞爾索普從倫敦寫來的話：「如果好消息被一般承認爲有標題的價值，那末倫敦所發生的情形，早就成爲美國各報的標題了。在去年，英國人民已完成了一個奇蹟。」

另一個記者說：「美援實際上已經使義大利站了起來。」關於這個計劃的成功，國會是無所置疑的。美國不祇需要以機器及原料去供應歐洲以改進他們的生活，倘須供給武器以保護這種改進。因此未來的問題更形複雜，這種需要的存在，當然應歸功於經濟計劃的成功。但這確實意味着美國與歐洲的努力應分爲生產措施與非生產防禦措施兩類。

可喜的是援歐的趨勢已使歐洲畫面起了一基本的變化最初馬歇爾計劃下的物資，大部份是糧食與農產品，是準備立即消費之用，是爲了提高糧產所必要的農產品，但到去年秋季，至少二分之一的物資已是工業物資，歐洲獲得新的工業裝備，從事生產。收穫情況的良好，與工廠出品的增加，支持了這個計劃。

一九五二年馬歇爾計劃時期結束後，意料中的歐洲大量美元的虧絀，將多少使這些進展爲之減色。同樣地，美國人看到歐洲各政府未能更進一步的相互合作，也不免感到失望。但這些因素都不能成爲有力的反證，而令我們不再以全力進行這個計劃，這個計劃在其第一年的成就中，已經使我們得到很大的收獲。歐洲內部的貿易，將減輕歐洲依賴美元的程度，而歐洲在合作下所已獲得的進展，將促使他們更進一步的相互合作。

今天仍售犧牲老價

北平華興堂緊要啓事 本堂出品加料人參大補丸因由平來貨斷絕滬地存藥不多限購兩打欲須向隅購請從速

諸君注意 數日之內 照原定價 漲價兩倍

北平華興堂加料人參大補丸每打即十二料今爲優待顧客自今天仍照原定老價每打四百五十元出售

腎虧

一打能好無效退錢

北平華興堂加料 人參大補丸

主治男子腎虧腎寒夢遺滑精各種遺精，精關不固，腰酸腿軟陽萎早洩四肢無力頭暈心跳失眠尿多氣短勞咳以及婦女老幼各種虧勞虛損等症此藥效力偉大，一打保好無效原盒退錢以保單可做鐵證藥性和平不燥不熱味美易嚥效力偉大，當日見效。功能固精補虧生精強腎補腦補氣常服滋補強身

總經售處 上海 雲南中路一二六號近五馬路童精一堂

電購 請撥九六三七五定時準到不收送力外埠函購加二百元

模範樂 MARVELOUS 長短波收音機

★富麗堂皇 售價低廉★

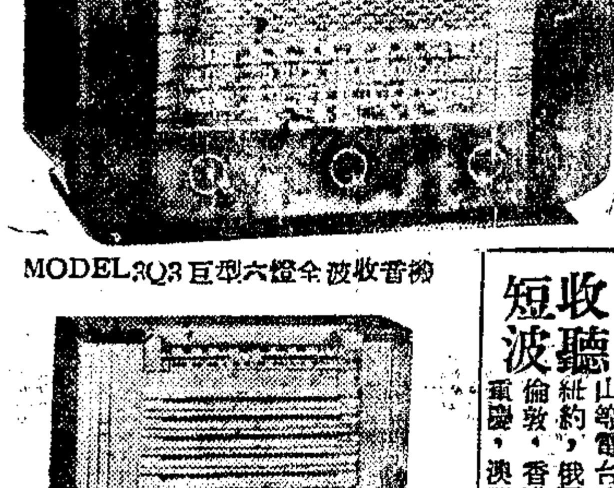

MODEL 3Q3 巨型六燈全波收音機

收聽短波 山等電台清晰響亮 紐約，俄國，荷金，倫敦，香港，巴黎，重慶，澳洲，印度

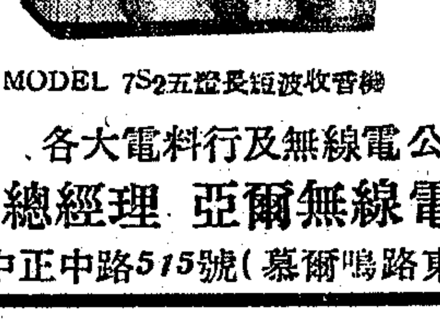

MODEL 7S2 五燈長短波收音機

各大電料行及無線電公司均有經售

總經理 亞爾無線電廠營業部

中正中路515號(慕爾鳴路東首)電話73873

中華商店股份有限公司
CHUNG WHA CO. LTD.
上海南京東路六〇五號
電話：九三四九六

◀綢緞部▶ ◀犧牲品旗袍料▶
印花綿綢 長袖每件一千九百五十元
月宮緞 長袖每件二千八百五十元
素別克丁 長袖每件二千九百元
廿七吋漿印縐緞 每件二千九百元
印花四維呢 每件三千七百五十元
眞絲安迪呢 長袖每件三千九百元
印花銀光緞 長袖每件四千五百元

◀布疋部▶ 環球布疋・搜羅完備
彩條開四米 每碼四百元
上靑制服呢 每碼九百元
各色縐紋布 每碼四百元
各色素嗶嘰 每碼七百元
美國印條府綢 每碼五百元
印花嗶嘰 陰丹士林 彩格花呢 長袍 旗袍料 每件一千五百元

◀呢絨部▶
犧牲呢絨 繼續供應
意國灰法藍絨 雙幅每碼二千九百元
章華條花呢 雙幅每碼六千元
協興海林蒙 雙幅每碼三千八百元
振豐全毛女色呢 雙幅每碼一千二百元
每人限購三碼 售完爲止

◀鐘錶部▶
新到大批犧牲品 最流行世界名表漢彌爾登女表 14K金 HAMILTON 色圓形手表。夜光游泳名表17占（摩凡陀瑞士廠出品）各種17占游泳名表 種類繁多 歡迎參觀比較

◀絨線部▶
犧牲品 每磅●細絨六千元 每磅●粗絨三千元 每人限購粗細各一磅（售完爲止）

◀被單部▶
二尺貼布美術枕套 每對一千七百元
303花藍牌軟毛巾 每打三千三百元
24寸鋼頭羽斜洋傘 每把六百五十元
雙毛汗巾 每打一千元
四尺大生嗶嘰方格被單 每條三千七百元

◀內衣部 化粧部 零什部▶
春季新式彩花女外套 每件一千五百元
320針眞絲舞襪 每雙七百五十元
堅爾齒牙膏 每支一百二十元
力士皂片 每盒四百元

調經補血 當歸素

主治婦女氣血兩虧，月經不調，停經閉經，面黃肌瘦，小腹冷痛，及久不受孕等症。

佛慈大藥廠出品 國內外藥房均售 上海西藏中路三十九號 電話八九四〇六

陳布雷回憶錄 存書無多 購請從速

售價每冊金圓一千元 總經銷處：上海漢口路申報館發行科各大埠申報分館本埠各大書店各大報攤均有出售 歡迎各地同業批購，外埠郵購另加運費辦法：（一）京滬，滬杭兩路沿線及蘇省江南各地，掛號寄費每冊六十元，（二）浙，皖，南，湘，閩，台，粵，桂各省暨蘇北及其他各地，郵局暫不收寄，（三）航空不寄，發行者 廿世紀出版社

洪士豪律師 代表私立上海商業專科學校 爲受讓東餘杭路地上權公告 事務所寗波路四十號三〇二室電話一三八五八號

據上開當事人稱本校現受讓本市東餘杭路五〇五弄四十一號房屋之租賃權及四周土地之地上權供本校校舍之用茲委託代表登報徵詢無論何人對於該項讓與如有異議請於五天內提出證明文件向貴律師當面聲明逾期不再受理等語委託前來爰代公告徵詢如上

張榮銘 葛福堅 結婚啓事

吾倆奉 家長之命謹詹於三十八年二月二十一日在重慶南路匯商大樓舉行結婚典禮特此敬告 諸親友

周榮庭長男善德 潘玉書小女德英 爲結婚啓事

謹詹國曆二月廿一日下午三時在上海南京西路康樂酒家舉行婚禮 恕不另柬 此敬告 諸親友

吳玉良 錢秀英 結婚啓事

茲承 陳金奎 萬長根先生介紹幷徵得雙方家長同意謹詹于民國卅八年二月廿一日在滬舉行結婚典禮 恭請 任兆祥先生證婚特此敬告 諸親友

顧錦祥幼子顧培德 王振康長女王瑛 爲結婚啓事

茲承程九峯 吳根生二位先生介紹謹詹於民國三十八年二月二十一日在上海萬利酒樓舉行結婚典禮恭請 姜俊柔先生證婚特此敬告 親友

阮明 江源芬 結婚啓事

茲承金德民 華先智二位先生介紹並商得雙方家長之同意於本月二十一日在滬結婚恭請 金鑑艇敎長證婚時值非常一切從簡特此敬告諸親友

蔡章生舍侄蔡執 朱槐堂長女朱文娟 爲訂婚啓事

茲承 張項英 錢士彬兩先生介紹謹詹於民國三十八年國曆二月二十一日在（海寗）鹽官鎭訂婚恭請 朱肖琴先生福證特此敬告 親友

嚴劍青 鄭瑞清 訂婚啓事

我倆承 趙迺型 馬財德兩位先生介紹並徵得雙方家長之同意業於三十八年二月廿一日在滬訂婚特此敬告 諸親友

顧宗林 陸素筠 訂婚啓事

茲承周啓新 王蘭安 朱德仙 計蕙珠先生之介紹並徵得雙方家長同意謹詹於民國三十八年二月二十一日下午四時假座上海外灘水上飯店舉行訂婚禮特此敬告 諸親友

● 十年信譽 十萬婚者 中國第一集團結婚 十全十美 省時省錢
2月22日 2月26日27日 3月2日3日 3月5日6日 3月12日13日
索章程 址靜安寺路七四九 大華影院對面

上海昌興天華烟公司啓事

本公司爲擴展業務起見茲聘請葉增揚先生爲營業部主任嗣後有關本公司發行業務概請向葉君接洽此啓

上海昌興・天華烟公司廠址 小沙渡路 姚山路 電話：六〇三六五 五〇一八四 營業部地址：廣西北路德仁里十一號 電話：九二一六八

葉增揚啓事

敝人茲承 上海昌興・天華烟公司聘爲營業部主任祇以輕材深虞隕越尚希 舊雨新知時錫南針以匡不逮至爲感幸

天華烟公司第一期零售商派貨通告

凡上海市捲烟皂燭火柴商業同業公會會員暨會員證聽便認定A B各級一種派貨卡本期計派A卡天華牌廿條單價二百元共計四千元B卡天華牌十條單價二百元共計二千元一律以現鈔（金圓券）付款當日出貨草翎自備各區會員規定日期不得超前落後如逾期一概絕不補派茲排定各區貨當派貨日期如后 第一・二區 二月廿二日 第三・四區 二月廿三日 第五・六區 二月廿四日 第七・八區 二月廿五日 請各會員隨帶店章至廣西北路德仁里十一號（近寗波路）領卡嗣後派貨根據本期認定派貨卡爲標準希各零售商注意

牌子一年老一年 經驗一年多一年 貞女筆命相

一年之計在於春。觀察氣色。推流年禍運。天大疑問。一言解決。南京東路四八六號電話九六六五七

美陸次屈拉普辭職照准
東京方面極感震驚
日人懷疑美國對日復興計劃將有變更
麥帥認為美有保護日義務

〔合衆社東京二十日電〕美陸軍部次長屈拉普之辭職，今引起日人極度不安，蓋日人認為屈拉普乃「重建日本」政策主張最力者。此辭職緊隨所傳陸軍部長羅雅爾主張重行審查美國在遠東之軍事位置（後來已否認）故日人對屈拉普之離去極表悲觀。彼等不能確言此對日本有何利害，但確信對日本絕對不利。雖然屈拉普之辭職久已向杜魯門總統提出，但正當爭論羅雅爾在東京記者招待會中所透露究為何意時接受辭呈，使日人相信其中定有道理。彼等之不安，一部由於對美國全面經濟復興日本事，缺乏信心。不管美國對日軍事政策為何，羅雅爾及其他任何高級美官員，皆未曾暗示經濟援助日本將予停止——若日人表示決心自助。此間觀察家相信：羅雅爾及屈拉普至少已見及日本在經濟方面之需要。但屈氏之辭職殊使日人震驚。屈拉普之工作直接與佔領區有關，故渠之離去發生誰為其繼承人之問題，日人對此問題，現正急切等待答案。

〔聯合社華盛頓十九日電〕白宮今日宣布，陸軍部次長屈拉普將於本月廿八日辭職，辭呈已由杜魯門總統批准。屈氏為共和黨人，出身金融界，一九四七年十月起任陸次，對於日德兩國佔領政策，多所擘劃，日本調查報告書，尤為受人批評。

〔合衆社東京廿日電〕根據此間一切跡象所示，麥克阿瑟元帥認為美國現對日本人民有經濟上義務，並至少有保護日本不受侵略之暫時義務。麥帥不願牽涉於「羅雅爾事件」之內，但渠在過去之談話明白顯出渠對於美國對日本責任問題之意見。麥帥既負責在此督導，當然可信渠之意見在美國訂定對日政策方面有重要地位。麥帥曾屢次指日本為盟國之戰犯，實際上為美佔領軍之戰犯，並曾謂美國負有經濟上照顧此等罪犯之義務。渠至少有一次曾謂，佔領軍負有担任日本安全直至簽訂和約方止之責任。渠甚至復提起和約簽訂以後何人保護日本之問題。在答復其自己之問題時，麥帥曾一度暗示日本應用聯合國保障。此外，渠並曾暗示，駐於冲繩島之美空軍可負此任。

〔合衆社東京二十日電〕佔領官員廿日表示意見稱，在陸次屈拉普辭職後，美對日政策並無改變。盟軍總部經濟及科學組主任拉加特少將稱，現並無跡象表示有影響日本之任何改變。

美對日政策分歧
遠東委會工作徬徨無主
工業水準與賠償問題意見分裂

〔合衆社華盛頓廿日電〕據本社調查遠東委員會問題之結果，顯示蘇聯代表之不時抨擊，對於遠委會功能之破壞性，並不如一般想像之甚。經本社詢問意見之遠委會人士表示，遠委會不能更迅速進行其工作之一項基本理由，乃因美迄今未能決定應准許日本得有何種工業水準之政策。彼等稱，在此一決定成立之前，賠償問題不能解決，因此遠委員亦不能明瞭其最後計劃應當如何。

蘇聯代表潘友新之要求及公開聲明，曾使不熟悉遠委會之人士認為蘇聯之策略或在阻撓該委會之工作。但據本社所詢問之代表等稱，眞正問題所在，乃「美國何時可決定」。另據熟知美國困難所在之人士稱，此等困難由於對工業及賠償兩問題之兩項相反意見所致。一派認為日本一切現有工業應留給日本，俾日本在經濟上能強盛而自給自足，另一派則認為日本工業應拆除至最低程度，俾受日本侵略之犧牲者能獲得公正之賠償。遠委會諸代表對於潘友新不顧該委會會議之秘密性，而時常公開發表聲明一節，深感困惱。代表等對潘氏所言內容，亦甚不同意。彼等感覺潘友新在利用遠委會作為宣傳地。另據本社所訪問之代表等稱，蘇聯代表團在進行該委會工作之普通事務方面「十分合作」。據研究最近發表之報告所得，顯示遠委會每月至少宣佈一項蘇聯亦加贊同之政策決議，蘇聯對此等決議本可加以否決。

史沫特萊
抱怨美軍當局
名譽雖遭洗刷但無法補償

〔合衆社紐約十九日電〕名作家史沫特萊十九日感謝陸軍部「洗清其名譽」。但稱，她對被控為蘇聯間諜事，已遭受不可補償之損失。她的辯護律師代其發表敍述稱：「我對陸軍部洗清我被控為蘇聯間諜之名譽表示感激。但同時，我必須說明，撤回已不及之謊語，除金錢損失外，我已遭受不可補償的痛苦。我希望這種先污辱後調查的政策可予結束，並設法制止官員對忠誠公民之誹謗，而彼等則隱藏在不能被控訴的法律之後。」

〔合衆社東京十九日電〕麥帥總部官方發言人告合衆社稱：麥帥總部對陸軍部在華盛頓承認發表戰前共黨在中國及日本之間諜案乃「失當」一節，將無「立刻」反應。麥帥之新聞局長艾柯斯上校並未表示何時將有反應。渠於二月十一日舉行記者招待會時，曾告外國記者稱，渠對陸軍部沙奇間諜案之報告，負「完全責任」。

奧照會四強會議
要求准列席陳辭

〔法國新聞社倫敦十九日電〕奧國駐倫敦公使館頃以其政府名義，向四國外長代表會議提出照會一件，要求該會於廿四日聽取南斯拉夫外次貝勃勒陳述意見時，奧國代表亦將列席。照會中要求廿八日以後，奧國亦應有權與會陳述奧國意見。

保被捕牧師
下週將受審

〔法國新聞社索非亞廿日電〕保加利亞正教之法師及回教教長，向新聞界發表聲明：在保國宗教絕對自由，並痛斥十五名之新教牧師所犯之叛國罪。

〔合衆社索非亞十九日電〕保加利亞政府報紙報告稱，將於下週為叛國間諜及黑市交易等罪受審之基督教牧師十五人之一黎巳招認。組織陣綫報稱，顯晉教會牧師雅浦可夫，承認將情報供給英美情報人員。渠認為乃「英美人及顯晉教會間之聯絡人。」

明眞諦受審案
匈發表黑皮書
指西方對該案加以誹謗

〔合衆社布達佩斯十九日電〕匈政府十九日否認曾檢查有關於最近審判明眞諦之各電訊。匈政府在發表樞機主教叛國審判之「黑皮書」中作此項否認。序言中特指出西方世界對處理審問之「誹謗」。

挪威工黨以壓倒多數
批准政府外交政策
維護安全應與西方國家合作

〔聯合社挪威京城十九日電〕挪威工黨今日終日舉行秘密會議，由外長蘭濟報告與英美接洽北大西洋盟約情形，當夜以三百廿九票對三十五票通過決議，核准工黨政府之外交政策。

挪威正式接受西方國家邀請參加北大西洋聯防條約，現祇餘一關，俟議會通過蘭濟所擬外交方針，此事在下星期內可付表決，屆時全體議員一百五十人中，除共黨十一席外，均可投贊成票。

蘇聯曾於三星期中兩次警告挪威勿加入北大西洋聯盟，挪威對第二次照會尚未答覆，在答覆第一次照會中，曾表示願意研究區域同盟之可能性。蘇聯於第二次照會中，請挪威與之訂立互不侵犯條約，最近發展顯示挪威亦將拒絕此建議。

〔法國新聞社奧斯陸二十日電〕挪威工黨全國理事會通過決議案如下：「全國理事會認為挪威關於國防問題，應經由與西方民主國家合作之手段解決安全問題，此次合作應根據於聯合國憲章，並在實際以及形式上純粹為防衞性與和平意義之合作」。

★北歐動向★ ★蘇表關切★

〔合衆社莫斯科十九日電〕蘇聯「紅艦隊報」十九日稱：斯坎的那維亞國家對反對大西洋公約之抗議行動，顯然在高漲中。在拉入大西洋公約威脅下之斯坎的那維亞國家曾舉行數次關於防務及和平之會議。該報又稱，美帝國主義力促將挪威成為攻擊蘇聯之前哨地，已遭遇挪威人民之不斷反對。

義政局動盪
工潮此仆彼起

〔法國新聞社羅馬十九日電〕以往四十八小時中，義政局大起波動，其故一為伊索拉拉爾列里之工潮，一為戰犯波格希斯親王之開釋，引起義人民許多方面之抗議。左翼各黨曾抨擊此次警察應付工潮之失當。繼而羅馬曾作總罷工數小時，北部數鎮亦有停工及聚衆遊行示威情事。反對黨現正利用新局勢，以圖推翻天主教黨加斯貝利領導之聯合政府。

玻國破獲革命陰謀・
・總統下令全國戒嚴
革命運動領袖八人被捕

〔合衆社玻璃維亞京城二十日電〕漢德榮總統在玻璃維亞政府宣佈發現「大規模及國際性」的革命陰謀後，宣佈全國戒嚴。若干被指與該項陰謀有關之人仕業遭逮捕。玻政府並已正式對秘魯提出抗議，斥其允許玻璃維亞政治流亡者在其境內活動。漢德榮指斥「在一九四六年七月被推翻的」極右派國家主義份子，正在國內外密謀推翻現政府。

〔聯合社玻璃維亞京城二十日電〕政府今日採取緊急措施，防止自秘魯與阿根廷兩國逐出之玻璃維亞人預定今晨實行之暴動。該項暴動主謀者乃前玻璃維亞官員二人，現在秘魯政府供職。擁護前總統維拉洛爾之民族革命運動領袖八人已於昨日就逮，其他要犯亦在搜捕中。

看他怎樣處理？

埃及總理向美國呼籲
經濟援助擴至中東
駐埃英軍不撤斷難容忍

〔合衆社開羅二十日電〕埃及總理哈第二十日在單獨提交合衆社的書面談話中，呼籲美國將馬歇爾計劃擴展至中東，俾協助阻遏共產主義而不致失之過晚。此係哈第繼諾克拉西任總理以來首次對外國記者發表的談話。

哈第稱，雖然埃及在戰時對盟國頗多貢獻，但迄並未在馬歇爾計劃下獲得援助。渠稱，「埃及希望能獲得如美國給予土希及西歐的政治支持及物質援助」。我應當指出中東的共產主義危機並不低於其他歐亞各部，而且在失之過晚之前，以類似西歐的經濟援助給予中東，則中東免於共產主義的危機時機始終存在」。

哈第稱，埃美間關係良好，可是美國偏在支持猶太人對抗阿拉伯人中，顯示其對中東的政治興趣。渠稱，阿拉伯人為「他們的國家的合法及和平為懷的主人」。哈第稱，英埃關係「多少係冷淡及沉滯的」，此係由於「英國企圖在兩國互協新約中加於埃及的條件」的關係，渠稱，目前英軍留駐埃及係不可容忍之事，雖然英國在一九四六年宣佈其撤退一切駐軍的意向，但至今迄未實現。

技術援助新計劃
可分三步驟進行
全部完成需一世紀

〔聯合社華盛頓十九日電〕杜魯門總統開發落後國家新計劃，龐大繁複之至，美與聯合國多數專家感覺為總統僅能開其端倪，整個計劃之完成，至少須時三十年，甚至須要百餘年。該計劃並非僅是開辦工廠或倡導耕種新方法問題，而在將各國整個經濟及文化，推進一世紀或一世紀以上。計劃實施範圍，包括拉丁美洲一大部份，亞洲，遠東，非洲與中東，總人口達十六億五千萬人。開頭幾年化費不多，第一步將徵募及訓練大批科學家，技術人員及專家，作為幹事。第二步在幫助各國擬訂長期開發計劃。第三步開始投資，範圍極大，目前尚無具體計劃。落後國家最迫切需要為糧食，但美與西歐高度農業生產技術，一時不能在各該區實現，故最好辦法，只有工業革新與農業改良相輔並進。不適於煉鋼之區域，不能建築鋼鐵廠，毋寧建築若干輕工業工廠，如布廠，鞋廠，傢俱與日用品製造廠。此種工廠之成立，可以提高生活標準，並可使農人利用一年中大部份閒暇時間作工。亞洲素來此種「隱藏的失業」，實是低生活標準之主要原因。

印度與海邦
捕共黨數百人
印錫克黨領袖亦就逮

〔聯合社孟買十九日電〕印度警察今日在全國大舉搜捕共黨，以防止一百萬鐵路工人罷工。各大都市被捕人數已在三百以上，其中在孟買被捕者廿二人，均將以醞釀鐵路工潮被控。全國鐵路橋樑現均有警察駐守。此外，海得拉巴警察亦有數百人被捕。該邦軍政府並禁止五人以上集會，及攜帶兵械，懸掛共產黨旗，或列隊遊行。新德里方面，政府宣布已拘捕錫克社會黨領袖泰拉辛，惟此事與檢舉共黨無關。泰氏偕同伴二人赴新德里參加宗教性質會議，政府謂其係政治結合，即在車站被捕。

英裝備暹軍
防止共黨潛入

〔聯合社倫敦十九日電〕外交部發言人今日稱，英政府已同意配備暹羅軍隊五連，充實國防，以防共黨自他國潛入。此種宣布恰在暹政府宣布全國戒嚴以防共黨潛入之後一日。英國駐東南亞特派員麥唐納上月訪暹時，即認為英暹有協力制止暹羅與馬來邊界華人共黨活動之必要。

蘇聯投票選舉
人民法庭法官

〔聯合社莫斯科二十日電〕此間今日選舉人民法庭法官，氣候雖甚陰沉，但人民赴選舉事務所投票者擁擠非凡。全市國旗飄揚，市政府利用擴音器在街頭播送音樂，競選運動相當熱烈，預料參加選民投票者將超過百分之九十五。

澳積極探測鈾礦

〔法國新聞社康白拉二十日電〕澳洲電台廣播稱：澳洲現積極從事礦藏探測工作，澳洲可能發現鈾礦之希望業已大增。鋼鐵金等礦藏現已有多處發現，石油礦底探測亦獲有滿意結果。

貝文呼籲歐洲團結
協力確保長期和平
希望歐洲議會能早日成立

〔法國新聞社倫敦十九日電〕英外相貝文今晚在布列斯托爾發表演說稱，「西方國家及其他愛好和平國家，目前若能團結一致，獲得完全諒解，調和其防禦努力，則數百年中將不致發生戰爭」。貝文係於「運輸及一般工人工會」之十五週年紀念會中發表演說，多年以來渠係該會之秘書長。貝文續稱，「吾人若獲得此項合作，以代替參加會議，並聽取吾人以往會必須聽取之謾罵，則吾人即可安坐治事。」述及英外部最近所獲關於東歐集中營之消息時，貝氏曾稱，此種集中營與希特勒之集中營同樣惡劣，進去之人民永遠不復再見，殊甚痛心。」英國人民推願任何國家能獲得其所希欲之政體，但不能以此強迫吾人。任何阻止人類思想自由之措施，對於人類向上發展之行動，均屬一種災害。貝文述及大西洋公約稱，「吾人之目的不在戰爭，吾人不願進攻任何人，然吾人亦不願受人攻擊，此為吾人之政策。吾人永遠不致成為侵略者，美國以往從未甘願担負如此重大之責任。余願參加公約各國能團結一致，各對他人之福利有所貢獻。」貝文希望歐洲議會能於今後數月內成立，「舊日均勢之時期已成過去，各國間之團結必須取而代之。」

皮杜爾演說

〔法國新聞社巴黎十九日電〕法人民共和黨全國委會今日辯論外交政策時，前外長皮杜爾發表演說稱，「由於吾人不克根據地理之疆界建立歐洲，吾人將根據自由之疆界建立歐洲。」皮氏又稱，法國曾盡其全力避免世界陷於分裂，「大西洋公約之產生，乃由於莫斯科會議之失敗，及蘇聯決心拒絕馬歇爾計劃之故。目前之問題為法國應與依其自由意志決心與吾人合作之國家共同建立歐洲。」

以埃休戰協定商妥
日內可正式簽字
土耳其準備承認以色列

〔法國新聞社羅特島十九日電〕茲悉以色列與埃及休戰協定之各點，業已商妥，因最後定稿尚須由代理調解員彭契與其法律顧問商決，然後提交雙方代表團審辦。故在星期二前不致簽字。

〔本報訊〕倫敦二十日廣播：彭契於十九夜後，二十日午後召開以埃代表聯席會議。埃空軍飛機準備於廿一日載埃代表團攜同會議結果飛返開羅。

〔本報訊〕倫敦二十日廣播報達訊：聯合國巴勒斯坦委會土耳其籍主席耶爾辛宣示，土耳其可能承認以色列，土耳其同情阿拉伯之權益，但因其軍事地位，迫使其繼續接受美援，故有承認以色列之可能。

以色列總理
組聯合政府
共黨伊爾根黨被擯

〔合衆社台拉維夫廿日電〕接近以色列總理古利翁之人士稱，古氏贊成僅擯除共黨與寧羅斯黨（即伊爾根黨）之擴大聯合政府。渠現患腰痛而臥床，曾與各政治領袖會談數次，力圖成立以色列首屆民選政府，傳迄今所有會談均係初步性質。古利翁表示，渠不欲在財長卡伯倫由美返此前，參予直接談判。卡氏諒將報告美方之意見，將於廿二日飛抵此間。

麗泰海華絲
與印王子好事近
艾利與妻提辦離婚手續

〔合衆社巴黎十九日電〕印度王子艾利與麗泰海華絲結婚之計劃，正進行中。十九日渠與其妻出現於巴黎法庭中。此富有之王子及其妻告法官稱，彼等將進行離婚手續，以使艾利與紅髮之好萊塢明星結婚。

商務印書館
初版新書
趙曾玨著
上海之公用事業　定價十四元
水電、煤氣、電話、交通、碼頭、倉庫等公用事業，為構成都市之要業，其經設之良窳，於都市之繁榮及國計民生之富足，關係業與。本書將者現任上海市公用局長，特本其經驗與懸想，將上海公用事業建設之理論、政策、計劃、實況，作完齊之研究，及詳盡之敍述，都三十萬言，為國內唯一之專著。上海為國內第一大都市，其一切設施均足影響全國，公用事業亦非例外。故本書對於關心公用事業建設者，實為最佳之參考書。
作者其他新著
戰後交通建設概論
中國之電信事業
中國之郵政事業（重版中）
上海港之將來（即可出版）
上列新書在上海發行所出售

英漢對照　華文詳解　無師自通
英文書大特價
自修自通讀本
英文法初步……一七〇元
初級英文背誦文選……八〇元
進步英文背誦文選……八〇元
英語正誤練習冊……一〇〇元
英語正誤練習答案……七〇元
泰氏標準英文法……四〇〇元
泰氏英文法題解……一三〇元
活用英語……二八〇元
文法通（一）……一一〇元
文法通（二）……一一〇元
英文詩歌……八〇元
英語之門……一九〇元
活用英文法……二〇〇元
英文文法表解……一二〇元
英語當用二千字……一九〇元
英文造句與作文……一六〇元
英文應用寫作……一九〇元
英美會話……四八〇元
英文商業會話……一五〇元
英文商業尺牘……一七〇元
英文中譯法……一五〇元
英文作文範本……一一〇元
（請速購置　書價隨時調整　寄費加一）
英漢對照讀本
中文英譯法……一三〇元
怎樣寫英文日記……八〇元
怎樣寫英文書信……八〇元
英語一月通……一一〇元
英文新聞紙讀法……二三〇元
新中國（精）……五二〇元
泰西三十軼事……二八〇元
泰西四十軼事……一七〇元
泰西五十軼事……二四〇元
新中國……四〇〇元
天方夜談……三六〇元
伊索寓言……二四〇元
伊爾文見聞錄……一一〇元
莎氏樂府……四七〇元
華文詳註讀本
泰西三十軼事……一六〇元
泰西五十軼事……一三〇元
天方夜談……一九〇元
伊索寓言……一三〇元
伊爾文見聞錄……一七〇元
上海福州路三二八號
啓明書局發行

入台軍公人員及旅客注意！

台灣警備總司令部 台灣省政府 公告

三八字亥府紀甲字第08226號

[illegible]

台灣省入境旅客申請書

姓名	籍貫	年齡	職業	性別
通訊處 永久				
通訊處 現在			到台住址	
來台事由				
在台親友			同行家屬稱謂姓名	
調查情形			調查機關	局長（簽名蓋章）縣（市）警察局
批示			備考	

粘貼照片

本申請書由申請日起最遲不得過五日逕送警務處核辦

中華民國三十八年二月十二日

主席兼總司令　陳誠

（裝訂線）　年　月　日

紙張尺度（82×18公分）

中央銀行公告

案准財政部財有公二字第四六五〇號代電關於發行卅八年黃金短期公債委由本行發售等由茲定於二月十一日起開始發售除發售價格由本行逐日牌告外並委託本市中國交通中國農民銀行及中央信託局同時一體經售特此公告

中華民國卅八年二月十一日

交通部上海電信局國際電台公告

卅八年二月廿一日（38）營70/1249

查國內電報及國內長途電話價目奉令自二月廿一日起調整茲將調整價目分列如下：

（甲）電報・一、國內電報見下表

報類	華文明語每字	華文密語每字	洋文明密語每字	備註
尋常電	三十元	六十元	六十元	譯費每字三元
官軍電	十五元	十五元	三十元	
全價官電	三十元	三十元	六十元	
加急電	一百二十元	一百二十元	一百二十元	
新聞電	三元		六元	祇准明語（憑照費六百元印花稅四角）
加急新聞電	十二元		二十四元	
特快電	一百五十元	三百元	三百元	祇准明語
交際電	十五元		三十元	
夜信電	十五元		三十元	
旅行電	三十元		六十元	華文十字起算洋文五字起算
掛號費	長期每年三千六百元短期每三月九百元			

二、香港澳門電報照國內電報加倍計算

三、本國船舶電報照國內電報加五成計算

（乙）國內長途電話照電報價目比例增加（詳細價目不及備載價目表函索即寄或電話詢問（〇二）六一四四三及四六二七八）

交通部上海電信局招標公告

（38）工材一77/1234

本局現擬標購（一）三號磁瓶等電料一批（二）漫硫酸厚玻璃38×7汽車胎與汽車零件及複寫紙等材料多種（三）印製雙頁來報紙等印刷品一批凡本市持有營業執照之殷實行商可於二月廿四日前至四川北路一七六一號本局索閱投標須知特此公告

台灣紙業公司掛牌發售產品公告

台紙（38）業字06891號

茲為便利滬市商民採購本公司運滬各項產品起見自即日起在本市四川中路六七〇號417室本公司上海通訊處掛牌發售各客戶如荷採用請向該處洽購恐未週知特此公告

中華民國三十八年二月二十日

淞滬警備司令部公告

信二交字第705號　三十八年二月二十日

小型機動車輛登記辦法

一、本警備區上海市之小型機動車輛登記自二月二十一日起開始二十六日截止，二、除汽車商及出差汽車業由各該公會辦理駐滬外交使領外僑外商由各國駐滬領事館辦理外其餘軍事機關法團學校廠商及個人所有之小型汽車（機器脚踏車不列）均須於規定日期前來江灣路本部登記，三、本警備區各縣之小型車輛逕向所在縣政府登記，四、登記完畢後由本部連同大型車輛同時發給行車證其發給日期另行公告

司令陳大慶

本報啓事

本報廣告刊費自二月廿二日起調整刊例見第八版廣告此啓

徵求倉庫啓事

某公司需要建築堅固倉庫一所面積約二萬平方呎地點以沿黃浦江或蘇州河為宜租賃或售讓均可凡有上項倉庫願意租讓者希於二月二十七日以前將該倉庫之地點面積建築及租售價格詳列函投本報信箱368號為荷

告窆

顯考郁周府君痛於上年戊子夏曆七月初二日未時疾終滬寓正寢不孝等隨侍在側依禮成服奉遺命遵從佛制翌日荼毗謹擇於國曆二月二十一日（夏曆正月廿四日）奉靈骨安葬於上海萬國公墓忝在誼末謹此奉聞

孤子　王錫麟　錫芳　錫馥　泣血稽顙

（謹謝　賻賜恕不另開）

郵電資費令起調整
分別增加四與五倍
路局未奉調整運價命令

〔本報訊〕郵政·電訊·鐵路資費，交通部業已決定於今日起，試用公式調整辦法，於每月一日·十一日·廿一日三次自動調整，詳細計算辦法已載昨日本報第二版，茲悉，本市郵政管理局及電訊局昨午已奉交部電令，決定於今日起實行，郵資增加四倍，運本五倍，電報及長途電話費增加五倍，運本六倍。惟京滬區鐵路管理局迄晚猶未接到正式命令，且該局曾於本月十二日新調整客貨運價，而運價計算亦比較複雜，故今日不致實行新運價。茲錄誌郵電新資費如次：㊀郵資：平信十五元，明信片（單）七元五角，平快四十五元，明信片（雙）十五元，單掛號六十五元，雙掛號二百四十五元，航平六十元，航快一百卅五元，航空掛號一百十元。第一類新聞紙每束每重五十公分一元，第二類新聞紙每次每重五十公分五角，第三類新聞紙每份每重一百公分二角。㊁電報費：尋常電：華文明語十五元，華文密語卅元，洋文六十元。官軍電：華文明語十五元，華文密語卅元，洋文卅元。全價官電：華文明語卅元，華文密語六十元，洋文六十元。加急電：華文明語六十元，華文密語一百廿元，洋文一百廿元。新聞電：華文三元，洋文六元。加急新聞電：華文十二元，洋文二十四元。特快電：華文明語一百五十元，華文密語三百元，洋文三百元。交際電：華文十五元，洋文卅元。夜信電：華文十五元，洋文卅元。旅行電：華文卅元，洋文六十元。

長江助航標誌 重置四〇二座
燈船缺少裝置發光浮標補救

我國航業界近爲確保航行安全，正積極加強設備，除嚴格檢驗輪船良窳，限制濫載軍外，餘如燈塔航標之設置，深盼主管當局多予協助，以資策進力，迅收事功。茲特向海關總署海務科負責人，探詢長江中下游助航標誌實情，誌之於次：據悉：該項助航標誌，於戰後即奉命重行裝置，迄前年底止，經重置者達四〇二座之多，燃燈燈標經恢復者，共計一百十三所，刻正逐漸改裝電力發光燈，代替原用之煤油燈。戰前燈船共有五十一艘，現能予重設者僅十八艘，此數殊覺不敷應用，因經費奇絀，致無法添造。惟爲盡力補救燈船缺少起見，已裝置發光浮標三十二具，然該項浮標以時被木排及其他船隻碰撞，易受損害，故殊難令人滿意，且運輸浮標之運輸艦，合適者爲數亦不多。查長江燈塔運輸艦原有八艘，構造特殊，現僅剩三艘，其第一艘艦齡已二十年，其第二艘已二十二年，至第三艘乃已二十八年，勝利後復補充四艘，擔任運輸視察任務，其中二艘，係從前美國海軍所用之軍艦，餘二艘皆係小輪，前者以吃水過深，在長江水淺時不合實用，後者過小，祗宜擔任輕易任務，除器材不全，經費不足問題外，其最嚴重缺點，爲缺少訓練充足之人員，從事江務之管理，及計劃改進。在戰前，岸上及船上專門人員，平均有十五人，對於行政監察及技術方面，即能將此一千五百英浬長之水道，加以有效控制，此十五人委實任重額少，而長江內之航標等得以維持，推原厥因，實以各該員之經驗水準，俱非常高深。現有辦事員十四人，其中六人係駕駛員，尚在受訓中。

擾事九傷兵 定今日開審

〔本報訊〕本月十七日在共舞台聚衆擾事而被捕之傷兵周繼仁，蔣樹明，李厚生，陳守雲，張藩貴，孫廣曼，田富貴，梅福全，桂華鑫等九人，經解送警備部後，該部軍法處定今日開審。

軍人滋擾勒索 可報當局查究

淞滬警備司令部陳司令大慶，茲據報，市上時發現有不佩符號之官兵亂闖商店民房，藉口租屋或其他不法理由，滋擾勒索等情，致使民心惶惶，不能安居樂業，除已飭令軍紀執法及糾察隊隨時偵查拘辦外，特於昨日命令佈告，凡市民遇有此項情事，可即報告治安軍警機關，或北京東路軍警憲聯合稽查處，當即派員拘辦云。

征伕建工事辦法 參議員建議改善

〔本報訊〕週來本市郊區構築城防工事頻繁，地方駐軍命令區保甲長征用民伕之辦法欠善，各區保甲長咸感不能應付，龍華區市參議員張學濂昨上書吳市長，陳司令，及京滬區湯總司令，建議改善征用民伕辦法，認爲民伕建築城防工事，應留出休息及吃飯時間，其工作地點不宜離家過遠，一切工具應由主管當局供給，並酌貼飯錢，以體恤民艱。

學校抗戰期損失 教育局催令具報

上海市教育局訓令各級學校社教機關令飭迅即填報被災損失情況表，以便彙轉。其原文如次：「頃奉市府令開：「查填報抗戰期間被災損失情況表一案，迄未塡送，茲以懸案待結，再令遵照前令迅即辦理具報，以憑彙轉」等因奉此，查本市各學校及社教機關，於抗戰期間損失甚巨，業經兩次發敎育週刊，一再令飭該校，機關依式辦理具報在案，惟時隔數月，迄未據塡送前來，合亟再令遵照前令迅即辦理具報，以憑彙轉，勿再稍延爲要。

私校同人福利會 定期義演籌基金

上海市私校同人福利會，爲籌募基金，定廿一廿二兩日下午六時半在八仙橋青年會大禮堂義演，節目有舞蹈獨奏泥及合唱歌劇等。當場售票。

中共電台引述丁玲舊稿 猛烈抨擊上海買辦文化

〔本報訊〕金山二十日廣播：陝北中共電台今日以「同青年朋友談談影響」爲題，引述共黨著名女作家丁玲。前在哈爾濱「舊影響」演講稿，鼓吹中國青年應否定現代之封建文化，反對「忠君」「孝親」「守節」觀念，認爲此種思想，最爲要不得」，應予剷除。又謂今日中國人民正面對一個新的人民解放的大時代，應排斥個人英雄主義，此外並論及小資產階級的動搖性及兩面性等問題。該電台又抨擊上海文化爲「買辦文化」，應予澈底肅清，對於奢侈的美國貨以及玻璃絲襪之享受，亦予以猛烈之抨擊。又謂「美國電影唱起來像發瘧子似的」，令人不忍卒聽。

慨捐百萬金圓助學 呼籲各界繼起響應
莫須名君·嘉惠清寒

本報卅八年度春季「讀者助學金」勸募至今，已逾一月，原定目標五百石米，尚未募足半數，我們正爲許多清寒學子焦慮，這幾天準備發給各校申請書，照募得之數，只能分配給一百五十名大中學生，等於原定目標三分之一弱。在數額上說：乃本報倡導助學十年來最低劣的紀錄，昨日本報記者偶與莫須名君談及此事，當蒙慨然允諾，立捐百萬金，連以前各方所捐，總算湊足二百五十石白米，他還想拋磚引玉，呼籲各方再捐二百五十石，併爲五百石，以完成本屆預定的目標。這位「莫須名」君，十年來熱心助學，對新聞報及本報助學金，捐款不計其數，受惠的清寒學子，何止千數。他向來不露眞姓，不求虛名，我們尊稱他爲「助學老人」，眞是名實相符，決非過譽。下面便是老人的親筆信：

「逕啓者，査貴報歷屆舉辦清寒學生助學金，每屆均能超過預定目標，裨益學子，實非淺尠。昨日貴館社會服務科黃寄萍先生到舍間，與鄙人談及本屆助學金籌募目標，原定白米五百石，或金圓五百萬元，預計能助大中學清寒學生四五百人，詎料至本日止（二月十九日）尙祇募得金圓一百五十萬元之譜，意欲鄙人向各方接洽籌募，以期達到預定目標之願望等云。鄙人對於清寒學生，深表同情，在此心餘力絀之環境下，勉强募到金圓一百萬元，明知杯水車薪，無濟於事，總算湊成貴報預定目標之半數，聊盡棉薄而已，所幸貴報辦理成績，有口皆碑，繼續向讀者呼籲，滬地不乏樂善同情人士，一致伸出援助之手，莫說尙缺原定目標之半數，不難達到，也許超過預定目標，亦屬可能，淸寒學生幸甚，社會幸甚，鄙人莫須名啓，二月廿日。」

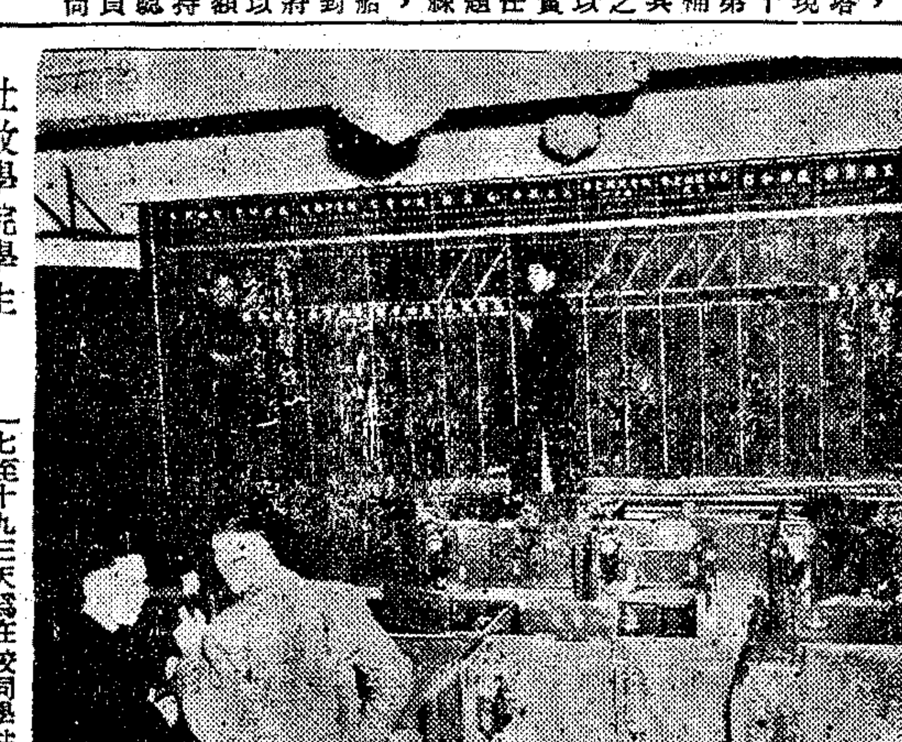

證券交易所重行開業：圖示 上海漢口路證券交易所場內職員在昨（廿日）開業前夕整理內部及修繕通訊設備時之忙碌情形（中央社攝） 復業消息見第五版。

金門職工福利會 義唱勸募獎學金

南京西路金門大酒店職工福利委員會，爲響應廣肇公所勸募貧寒失學兒童獎學金起見，特於昨日假座該店芷江廳，義演播唱音樂，以營業所得撥百分之二十，作爲貸學金，昨日廣東同鄉熱心公益人士，前往者殊爲踴躍。

社教學院學生 籌備籌糧義演

國立社會教育學院教授爲謀取生活福利之解決，近特發起教授會和講師助教會之組織，昨前兩日已分別開成立大會，通過組織章程和追認派社佐周許傑兩教授參加上海教授聯合會之決議案。又教部走後，三月份公費尙無着落，學生自治會正籌備籌糧義演，自本月二十六日起義演，節目有民歌，舞蹈，平劇，音樂，話劇，分別演出，預定日程十一天。話劇「夜店」由谷劍塵教授導演，音樂有抖草大合唱，黃河大合唱，由劉雪厂教授指揮，並已向上海青華交響樂團接洽，前來配音，協助演出。本學期已定於十四日開學，十七至十九三天爲在校同學註冊日期，二十一日上課，遠道同學可延至三月十二日註册，新生部與本部合併上課，四年級實習同學亦已回校，故本學期同學人數特多。

福幼院食米告罄 亟盼民調會撥配

〔本報訊〕南市董家渡公義碼頭街上海福幼院，自上月中旬南市大火後，即舉辦「節食救濟」，院內學生每餐由三碗飯減爲二碗飯，所節省之米，作爲火災施粥之用。惟自舉辦以來，鄰近貧民前往領米者，逐日增多，難以維持，現以食米斷檔，不獲已而告停止。該院負責人昨語記者，亟盼民調會速將食米撥配，並懇各界熱心人士援助。

教局長明飛穗 五六天後返滬

〔本報訊〕市教局長李熙謀定明日飛穗有所公幹，五六天後返滬。去穗期間局務由主任秘書鄭傑代行。

兒童福利促進會 盼各界踴躍捐輸
·發起聘請醫師護士運動·

上海兒童福利促進會，自舉行成績展覽以來，各界對該會爲本市萬餘孤苦兒童謀取福利之艱苦工作，深表贊許。現聞該會因目下物價日漲，經濟深感困難，該會本月經費約需一百萬元，支出不敷甚鉅，深盼各界能踴躍捐輸，又該會本月內擬配發本市十六兒童教養院所內一，三〇四名兒童大量醫藥用品，然該院所等均缺乏醫師護士，故該會特發起聘請醫師護士運動，計劃聘請醫師四名，護士四名，每一醫師護士負責四個院所之醫療工作，每人每月薪給平均白米三石，歡迎各界熱心人士能按月捐助。該會會址：四川中路五九九號二樓，電話九四二三三。

上法定期招生

上海法學院已定本月二十七日舉行新生入學考試，該校設有法律，經濟，政治，會計，統計，銀行六學系，法律系又分司法行政，國際法學，法學三組，各招收一年級新生，報名日期爲本月二十三日至二十四日。

劉維熾由穗抵滬 對被控將有表白

工商部長兼中紡董事長劉維熾，近爲中紡各場長貪污一案，特於昨日由穗飛滬，將向各界有所表白。另悉，蘇浙區監委行署監委倪鴻氏表示，對此案已在着手偵查，唯本案係由在京監委所提出，其案情眞象仍在保守秘密之階段中云。

記者子女免費入學 教局訓令各校遵辦

市教育局頃訓令本市公私立中小學，爲奉市政府令，以據新聞記者公會呈爲本學期各校學費頗高，籲請准予本會會員子女免費入學一案，令仰遵辦等因，茲錄其全文如次：「案奉上海市政府訓令內開：『案據上海市新聞記者公會常務理事馬樹禮等聯名呈稱：「竊查本學期學費規定頗爲高昂，而我記者生活清苦，平時衣食周全尙難，巨大學費何從措置，此種境況實與公敎人員相同，而平日服務國家社會之功績，亦與公敎人員相等，擬請鈞座對本會會員記者與公敎人員一視同仁，規定子女入學，同准免費，通令各校對記者子女申請免費，直接根據本會發證件核准列報，爲特具懇請鑒賜核辦」等情，據此核尙可行，除批覆外，合行令仰該局遵照辦理爲要』等因，奉此正遵辦間，復准該會函同前由，查記者生活亦屬清苦，子女學費自應酌予減免，除呈覆外，合亟令仰該校遵照辦理爲要。」

國立院校應變費一億 教授會修正分配原則

〔本報訊〕國立院校三教授代表去京携歸之一億元應變費，十八日由教授聯誼會開會決定分配原則。昨日下午二時各國立院校校長及教授會代表，在新生活俱樂部舉行聯席會議，爲應付各校困難環境，對前次之決議案稍有修正，除以百分之十五充學生儲糧費外，其餘百分之八十五中，再提百分之五津貼學生副食費。餘款以二分之一由教職員工平均分配，另二分之一照比例分配，分爲四級，第一級校長教授及副教授，第二級講師及組主任，第三級助教及職員，第四級工役，由各校校長參照此一原則辦理。又教授聯誼會第三次會曾決議請校長去廣州催促撥應變費及調整待遇之實現，昨日會中商討後決定暫緩去穗。

戲院前械鬥 薄刀黨被捕

〔本報訊〕嵩山警分局第一股警員陳邦國，昨晚八時許，行經順昌路亞蒙大戲院前時，見有男子十餘名圍聚械鬥，陳即上前勸阻，詎其中一人突出手槍擬向其射擊，陳爲自衛計，亦即以公事槍向天開放一槍。是時械鬥者見勢不佳，紛紛逃逸，僅拘獲最後之徐鴻彬一名，年廿一歲，鹽城人，住順昌路小菜場七號。經帶局偵訊後，直稱薄刀黨不諱。

小型機動車輛·今起開始登記

淞滬警備司令部舉辦大型機動車輛登記，業已於昨日正式截止，頃訂定小型機動車輛登記辦法，定於今日起實施。茲探誌如下：㊀本警備區上海市之小型機動車輛，登記自二月二十一日起開始，二十六日截止。㊁除汽車商及出差汽車業由各該公會辦理，駐滬外交使領·外僑·外商由各國駐滬領事館辦理外，其餘軍事機關法團學校廠商及個人所有之小型汽車（機器脚踏車不列），均須於規定日前來江灣路本部登記。㊂本警備區轄屬各縣之小型車輛，逕向所在縣政府登記。㊃登記完畢後，由本部逕同大型車輛同時發給行車登記證，其發給日期另行公告。

「森林之曲」今試映

五彩音樂戰爭片「森林之曲」，曾獲一九四七年亞洲影展第一名獎狀，全部配有國語對白，頃悉，亞洲影片公司定今晨試映，招待本市文化新聞界。

陳司令親赴市郊區 調查軍事機關部隊
不切需要者將予撤銷

淞滬警備司令部陳司令，爲切實糾正軍風紀，明瞭駐滬各軍事機關部隊情況起見，特於昨日起開始親赴市郊區各駐滬軍事機關部隊，暨各地軍事部隊通訊處，切實調查其組織，有無不合現有陸軍編組制度，及勘查駐軍地區與部位，並指示防務，其發現有不需要之軍事團體及過去遺散或流亡此間之軍事機構，一經查明，則將分別予以撤消，藉以減少國家負担而免於無故滋擾民間影響治安。

藥房停職職員 借款未遂行竊
甫出獄·又作賊

〔本報訊〕十四日上午十一時許，雲南中路一〇〇號立達藥房職員袁智馨，投報老閘警分局稱，同日清晨六時許，發覺其藥房被人將門撬開，入內損毀櫃橱，竊去各種西藥六一九瓶，估計價值金圓卅八萬元，請求查緝。當經股長張魁棟飭股員唐志良·李民生·警長劉宗桐·苗德晉·徐桂竹等前往調查。旋查悉前有職員黃敏，又名輝忠，因行爲不檢被歇，曾於去冬十二月間，夥同趙關福封取臨潼路光裕里卅五號日人佐藤醫院內西藥，嗣爲楊樹浦分局緝獲判刑，方於最近釋出，曾至其藥房要求借款未遂。研究結果，該黃敏涉有重大嫌疑，於是日下午三時設法將其緝獲。初訊尙圖抵賴，經輾轉疲勞訊問，黃始直認行竊不諱。但狡猾異常，謂贓物已交與名劉德昌携去，而劉蹤跡靡定，時常闖至寶興或遠東等旅社。經押赴上述兩旅社調查，均無其人，所供全係虛構。旋經推測本案決非一人所爲，而同黨趙關福者嫌昔犯有前科，此次竊案定有其加入，至爲明顯，嗣又探悉趙住浦東南匯，並悉趙有大姊趙金鳳，住膠州路三多里十號。按址前往，果抄獲一部份贓物。趙之二姊住申新九廠工房內，當由原承辦人又按址往申新工房，果又搜得一部贓物，並將窩贓犯等一併押局嚴詰。後遂供出趙關福住浦東陳家橋六號，乃經派刑警長劉宗桐，幹員徐桂竹將趙犯拘逮歸局，供認共同行竊不諱。斯案業已偵訊完畢，擬日內移解地檢處究辦。

市長追究抛米帳目
購物證六十萬張·米商表示今彙繳

本月初吳市長曾以米價飛漲，米商乘機囤售抛米，影響市民生計，故召見米業公會負責代表，嚴令每日以四千八百元限價抛米五千石，市府本身亦以同量抛出，在此期間市府當局共抛出食米二萬石，而米商方面迄未遵辦，致吳市長頗爲震怒，特限令米商務於本月十八日以前，將所售得之國民身份證附運第五號第六號購物證各呈三十萬張繳解市府查核，然迄今已逾三日，此項購物證，米商尙未遵令全數繳報，玩忽功令，吳市長業已再飭令主管當局嚴予追究，但據米業公會理事長張振聲昨語記者稱：公會方面所蒐集之購物證第五號已達廿六萬一千另五十張，第六號購物證共達廿二萬七千七百三十一張，全數六十萬張今日即可全數蒐齊，照繳市府。

同濟教授會復會 學生代表獻錦旗

本市國立同濟大學教授會，停頓已久，前日復會，全校教授一百三十餘人，現留滬者約百餘人左右，曾堅白校長亦以教授資格出席，開會時並有學生代表及全體代表致敬並獻旗二面。

叔蘋獎學金委會 昨開會報告會務

顧乾麟所興辦之「叔蘋獎學金」，舉辦以來，受惠之清寒青年頗多，本學期依然舉辦，昨上午十時，該獎學金委員會，假山海關路育才中學大禮堂，舉行大會，報告會務狀況，教育局李局長亦出席致詞。

蘇省立教育學院 滬校友舉行會議

江蘇省立教育學院上海校友會，以該院校友，現服務本市教育文化政治經濟各部之人數頗多，昨爲發展會務起見，於上午十時，假林森中路三九四號林園舉行校友會議，並歡宴該院院長童潤之暨來滬校友，藉資聯歡。

春暖公園遊人多：日來氣候回暖，路上士女，都已換上春裝，各公園以昨爲星期例假，游侶如雲，黃色之迎春探春，皆已迎人怒放，若氣候不再轉寒，則此繁華上海，可當展開一遍春色。龍華古寺近亦正粉飾牆壁，以便吸引遊春者云。

呼籲反對遷讓 東華大樓房客

本市浙江中路四六二號東華大樓（即舊稱蓬萊閣），自二樓起至五樓止，共有住戶四十餘家，以前均向東華企業公司頂租，居住有年（其中五層樓面，係由房客自行建築，由平台翻成屋宇者），上年由均益公司張仲銓出面，以大房東資格，向永華公司（東華公司以前之原租戶），提起收回房屋之訴，因永華公司並未到庭，張仲銓以一造辯論勝訴，嗣復對各住戶分批訴請判令遷讓，各房客先後均告敗訴，僅三樓麗安公司等數家，向高院覆判勝訴，其他各樓亦正在分別提起再審之訴，靜候訊辦，最近張仲銓向法院執行遷讓，以便另行召頂，經房客要求續租，張又提出苛刻條件，各房客以多係無產階級，未免力不從心，將來深恐無屋可居，爰心如焚，現全體房客近日正集體向各機關請願呼籲。

强欲無票觀電影 五制服者被拘究

〔本報訊〕黃金大戲院昨午二時，正當第一場電影開映時，突有穿着制服者五人，强欲無票入場，一度情勢緊張，旋經駐院兵報告警備部執法隊派員馳往將該五人加以逮捕，帶局訊辦。

股票新聞今日發刊

股票新聞今日發刊，該刊專以報導國營民營股票爲主旨，執筆者均爲股市老手，允稱經營股票者良好參考資料。

龍華閘北兩處火警
新民路損害最大 燬草棚三百餘間

〔本報訊〕龍華賬滿一帶搭有草棚甚多，居民大都爲苦力。昨日中午十一時三十分許，某棚戶因煮午膳遺火於灶外，延燒甚熾，後經南市救火會驅皮帶車趕往施救，結果焚去草棚三間。

閘北新民路鼎成里住有大批蘇北人，均居於棚戶內，不意於昨日午後四時十三分許，因打翻火油燈突告失愼，烈燄沖霄，剎那間波及左右兩鄰。當由閘北第一二三段救火會，暨中央消防處均驅帶浦車趕往施救。被害災民扶老携幼，搬取箱籠什李及家俱等物，雲集於路旁，妻啼兒號，慘不忍聞。閘北分局據報後立飭大批員警及義警多人到場維持治安。火勢直至晚間七時許始被控制。計焚去草棚三百餘間，火首經帶入分局，偵訊起火原因。

東大名路昨晨失火

昨日清晨一時四十八分，本市東大名路一一四五號突告失愼，經消防處提籃橋虹口等區隊據報派遣帮浦車前往灌救，惟因風勢甚緊，火頭頗烈，致蔓延波及之左右鄰一一四三及一一四七號，經灌救達五十分鐘，始告熄滅，除一一四五號全燬外，一一四三一一四七號亦各焚燬樓面半間，樓下遭受水漬，幸未傷人，失事原因正調查中。

路局路閘股主任 彭鳳崗調升專員

〔本報訊〕京滬區鐵路管理局路閘股主任彭鳳崗，就任二年以來，負責與新聞界連絡，與本市報界相處甚佳，深得當局信任，近已因功調升運務處專員，遺缺由孫全城繼任，孫氏原係本市中央日報記者，爲人爽幹練，同業中什九友善，今後對新聞界當亦能有極多之幫助。

義警夢中驚起 開槍擊傷兩名
逃兵午夜叩門

〔本報訊〕浦東斯盛警分局管轄區艾家弄某號，住義警陸榮根，務農爲業，於昨晨黎明二時許，睡夢中忽聞有人叩門聲，歷久不去，且操北方口音，陸知非善類，急披衣起身，持公事手槍一支，自後門潛出，見叩門者三人，均着軍裝，持有槍械，陸爲先發制人計，即拔槍開放數響，命中兩人，一傷左臂，一傷左腿，其餘一人，見同伴受創踣地，即乘機逃逸，不知所終。斯盛警分局據報後，飭大批員警到來，搜查無着，祗得將兩受傷者帶入分局偵訊，據供一名徐眞林，四十一歲，一名余寶慶，四十歲，均湖北人，惟對企圖搶劫，則矢口否認，並供稱逃逸之同伴名楊漢清云云。分局方面以軍人午夜叩門，涉嫌重大，於黎明六時許，將兩傷兵併送警察醫院求治，一面正着手偵查。

黃海：陰，霾，轉陰落砂，暖，中度西風，中浪。

上海：晴陰有霧，時陰，中度西風至不定向風，晚有霧，晨有輕霧。

東海：晴，陰，暖，沿岸有霧，中度東南至西南風，中浪。

二十日溫度：最低攝氏九度八（華氏四十九度六），最高攝氏二十一度八（華氏七十一度三）

蘇省主席談基本教育
掃除文盲建設新江蘇
正全力推行以上海爲示範縣

〔本報訊〕江蘇省政府目前正以全力推行基本教育，并決定以上海爲示範縣，本報駐鎮江記者對此問題，特赴省廬訪晤丁治磐主席，侃侃談一小時餘。他翻頭就說，我是個軍人出身，今日中國之亂，就是缺乏了基本教育，據最高教育當局的統計，全中國民衆還有百分之八十以上的文盲存在，他們都停留在愚昧無知的半原始生活狀態中，這許多民衆，一方面由於「無知」，易於爲人利用，在不知不覺之中，造成了今日社會間的一切矛盾，一方面也由於「無能」，配合政府建設的重任，以致延長了建國的過程。依本人看法，要建設社會，消滅亂源，必需從實施最低限度的基本教育着手，才能衝破這一些壁壘的障礙。

要從根改造

丁氏繼稱：江蘇敎育文化，過去素稱發達，一切教育上的設施，常常會影響到全國的教育，現在國難尙未解除，本人到任後，爲了實現新江蘇的理想，一定要從脚跟上加以改造，必先從「人」敎育起，才是治本方針。丁氏說到這裏，說了一段故事給記者聽，他說：河北的定縣和山東的鄒平，因爲這兩處地方，在地方自治史上留下了不可磨滅的光榮事跡，定縣是應用「三種方式」，試驗「四大敎育」，完成「六大建設」，鄒平是以「鄉學」，「村學」的教育活動，爲推進鄉村建設的中心。他們都是以教育爲起點，逐漸的培養人民「管敎養衛」的能力，後來收效非常驚人。

精神及做法

基本教育的精神及做法如何呢？丁氏很詳細的告訴記者，第一：可以提高國民文化，奠定國民文化基礎，因爲國民文化是一個國家强弱的測量器，尤其在科學發達的現在，文化水準的提高，實爲當務之急。我們在基本教育示範縣及示範區內，決定加緊實施義務教育，及補習教育，以期肅清文盲。第二：可以促進地方自治，建立國民政治基礎。基層政治關係極爲重要，民衆有了組織，才能發揮力量。同時保甲長最接近民衆，是否能忠實的推行政令，實在在關係國家前途。我們在基本教育示範縣區內一定要做到培養幹部，協助組訓民衆，并助成警勤區制的圓滑推動。第三：勵行生產建設，鞏固國民經濟基礎。民富而後國富，這是顛撲不破的原理。目前國家衰弱，農村破產，民生凋敝，皆是生產能力落後的結果。我們在基本教育示範縣區內，要配合生產計劃，以灌輸科學知識爲手段，使民衆能以科學方法，從事增產，進而提高人民生活技能。最後丁氏以很輕鬆的口吻說了兩句：希望他的基本教育主張，不但能實行於江蘇全省的每個角落，更希望漸漸的做到全國的示範。

中婦怨

張荻寒 畫 張伴青 文

第二章 錯締鴛盟 （八）

家中又是一貧如洗，王世伯雖願熱心作媒，恐這頭親事，也不會成功的，這樣想下去，越想越煩躁起來，在庭中踱了一回，看頭上滿天星斗，閃爍不定，正和自己心中，一樣的煩亂，不禁微歎了口氣，無情無緒，連燈也懶得點上，暗中摸索到房中睡了。下天到書房，稍爲遲了一點，見祇鎮鼎一人坐在椅上，並沒其他同學，原來鎮鼎教的，都是些鄉紳人家子弟，慕鎮鼎之名，備了束修，投拜門下，高興來時，請先生改改文章，有時問問疑難，這幾天天熱了，便懶得來了；祇有錫鬯住得近些，又不肯放鬆功課，所以從沒偷懶過一天。教書的地方，就在廳的東次間，錫鬯叫了一聲先生，在近廊處自己位子上坐下，翻開書本，默誦半頁，便朗聲讀起來，讀不到幾句，壽貞笑盈盈的從廳後徐步而出，到鎮鼎身邊站住，向着父親笑道：「我們昨天到南湖去，又擠又熱，來回又走了這般遠的路，人家又對對，做詩，也辛苦夠了，父親，你今天爲什麼不放一天的學，大家將息將息呢！」鎮鼎道：「放學不放學，有甚分別，那些學生，早把先生放了學哩。」壽貞笑道：「那也不能混在一起說的，也有人先生不放學，他是不敢不來的，這樣熱的天，還抱着書本，贓得汗出呢。」鎮鼎道：「錫鬯不是這樣，昨天也不能邀王世伯的稱贊了。」錫鬯先聽師妹向先生取笑他，自己卻不好插口下去，祇把讀書聲放低了些，現在先生口中，提到了他的名字，不能再不理了

證交今日正式復業 上市股票有三十種

〔本報訊〕本市證券交易所，已定於今日正式復業。上午九時三十分，股票市場即將正式開拍交易。同時，該所新任總經理顧嘉棠，協理陳繼操，主任秘書王嘉昌等，即行就職視事。新舊任移交事宜，業於日前辦妥。今日開拍之股票，原已上市之民營事業股票有卅四種，其中梅林，五和，中絲，麗安，國貨及中國內衣等六種，因增資後尚未及依限換發新股票，暫停上市。新亞藥廠業已辦妥手續，今亦將恢復上市，復加新股振華油漆一種，及國營事業股票台糖一種，今日上市股票共為三十種。黃金公債券條仍未送到，日內尚無法開拍。該所經紀人，業已繳足現金及代用品保證金者，共達二〇四家，今將開始在場內交易。另有七十號經紀人黃杏林，則因手續趕辦不及，已決請暫緩交易。湯蔭書主持之宏昶證券號，設福熙路淡水路口五十九號，亦於今日開幕。

黃金公債票 本月底可印竣

黃金短期公債，開始發售以來，本市四行一局已售出相當數字，外埠各大城市，俟正式公債票印竣後，即將開始發售。有關方面現正積極籌備中。中央印製廠運日正趕印該項公債票，印竣後均送交國行點收，預計本月底前，可以全部印竣。屆時已認購者，均可憑預約券易取正式公債票云。

輸管委會鼓勵 輸日售現貿易

〔本報訊〕中日貿易，去年經政府決定局部開放，准許商人參加，惟在和約未簽訂以前，暫以易貨為原則，自去年七月迄今，易貨成績尚屬可觀。貿易數字，輒經輸出入管理委員會披露，現該會認為輸日售現貿易可增加我國外匯收入，亟應予以鼓勵，經與財政部關務署及工商部各機關一再磋商，茲探悉其辦法決定如后：㊀凡商人擬輸日貨物售現者，應先將售貨合同，送經駐日盟軍總部核准。㊁商人輸出貨物時，應填具出口結匯證明書，附同日方所開之信用狀，照章向指定銀行結售外匯，並由指定銀行簽證。㊂商人申請在上海出口時，應備函連同前項已經指定銀行簽證之出口結匯證明書，暨駐日盟軍總部核准之售貨合同，送請輸出入管理委員會上海區辦事處第一組核簽後，持向海關報請驗放。其在其他各口岸辦理出口時，應將上項證明書及合同，送請所在區該會辦事處辦理。

又訊：關於由日輸華貿易，在對日貿易新辦法未經政府核定實施以前，除特准易貨者外，仍暫禁止云。

本週出口貨品 限價無大變動

〔本報訊〕據輸管會息：本週（二月廿一至廿六日）出口貨品限價，除油料籽餅類，稍予減低外，餘均無變動。又自本週起，限價貨品項目，增列檜木帽一種。其各項調整及增列貨品之出口最低價，經探悉如次：

茶油（桶裝）每磅〇・一九美元
棉籽油（散裝）每長噸三八〇美元
棉籽油（桶裝）每長噸四〇〇美元
青油（桶裝）每長噸一八〇英鎊
棉籽餅 每長噸 四五美元
豆餅 每長噸 四五美元
花生餅 每長噸 五〇美元
芝蔴餅 每長噸 五〇美元
菜籽餅 每長噸 三五美元
檜木帽（超等至第二品質）每打 四・二五美元
檜木帽（第一至第三品質）每打 三・五〇美元
檜木帽（第二至第四品質）每打 二・七五美元

呢絨成本砌增

全滬呢絨廠商，最近大感苦悶，其主要原因為原料昂缺，定到不易。電力及煤價高漲，生活指數續高，成本與日俱增。製造過程拖長，由毛條上紡車起至整理成品止，即設備完全之紡織廠，亦須三五個月，至普通廠家，委托他人代紡代整理者，更須延長，資金常感轉週不靈，若借高利貸解急，猶如飲鴆止渴。此外以環境關係，銷路賡續減遜，市價常多低於成本云。

木材成本不夠

木材行市，農曆開年後迄今，雖步做步高，但以成本而論，市價均未及頂點。如洋松國外定價，每呎須一角五分半，依一千六百元結匯證計算，即需二百四十八元。外加從價海關稅與利潤等項，至少成本在三百五十元以上。現市場開價，最高喊一百六十至七十元，然求頭寸者，一百卌元亦有斬售，大致則為一百四十至五十元，又杉木產地價須卅五元，加七八折匯水及運駁等外費，最少須六十一元八，而市場售價僅五十元，均屬不敷成本，此實為實銷閒難所致云。

本市一週間 重要商品市價比較表

（單位金圓）

品名	週一	週二	週三	週四	週五	週六	與上週六比較
暗息	二元七角	二元七角	二元一角	二元四角	二元四角	一元五角	×六角
美匯	20	20	20	20	20	20	平
英匯	60	60	60	60	60	60	平
外匯移轉證	1,300	1,350	1,460	1,510	1,530	1,660	▲130
黃金公債	62,400	63,400	66,350	69,600	75,000	77,000	▲19,350
高白粳	8,300	8,400	10,000	10,300	10,100	10,800	▲1,800
兵船麵粉	3,770	3,750	4,180	4,530	3,860	4,400	▲50
揚州生仁	17,800	18,000	20,000	23,000	21,000	23,000	▲2,000
漢口乍豆	7,000	6,000	7,000	8,500	7,500	8,000	平
本廠豆油	40,000	42,000	49,000	48,000	41,500	48,000	▲2,000
長字豆餅	3,400	3,500	4,400	4,200	3,700	4,300	▲900
鉄皮大包	3,850	3,800	3,100	3,500	5,050	3,350	▲90
特號砂糖	17,800	17,300	19,100	20,400	16,700	19,100	×1,800
三〇天橋人絲	368,000	445,000	525,000	478,000	447,000	492,000	▲49,000
D級廠經	450,000	475,000	535,000	510,000	470,000	530,000	▲70,000
42支藍鳳	495,000	495,000	630,000	590,000	500,000	640,000	▲230,000
21支雙馬	296,000	335,000	378,000	350,000	328,000	400,000	▲70,000
周浦籽花	8,500	7,800	11,000	10,300	9,300	9,500	×100
12磅細布	11,000	14,000	15,000	14,500	13,000	14,000	▲2,000
四君子嗶嘰	10,700	9,750	13,650	14,350	13,350	13,100	▲850
大英牌烟	2,180	2,430	2,400	2,150	1,800	2,400	×50
美麗牌烟	1,290	1,400	1,450	1,350	1,310	1,430	▲60
固本肥皂	13,800	14,500	16,700	15,000	14,500	17,300	▲2,800
黃祥茂皂	9,500	10,900	13,700	11,000	10,000	13,400	▲1,400
美麗火柴	47,000	50,000	55,000	56,000	53,000	56,000	▲11,000
白煤塊	70,000	78,000	85,000	90,000	90,000	88,000	▲18,000
烟煤塊	50,000	55,000	60,000	65,000	64,000	63,000	▲13,000
煤球	35,800	51,000	51,000	51,000	51,000	51,000	▲15,200
雜柴	1,500	1,700	1,700	1,700	1,700	1,700	▲200
青炭	5,000	5,500	5,500	6,000	6,000	6,000	▲1,500
白報紙	56,000	70,000	80,000	72,000	66,000	72,600	▲1,000

巡視海南鐵鑛

本報特約記者 梁智

〔本報海南島十四日訊〕作為開發海南島鐵山寶藏唯一機構，規模宏大的資源委員會海南島鐵鑛局，亦設於榆林港。該局自勝利後，經二年餘之籌備，至去年五月始正式成立。該局田獨鐵鑛組織與各種業務情形如下：㊀組織：共職員九十七員，（內工程人員四十六人）工友一千四百二十一人，（內技工三百六十六人），設鑛長副鑛長各一，下設工務，採鑛，裝運，管理，會計，材料等六組，醫院一所。㊁田獨鐵山：有東西兩鑛體，鑛藏量計四，八〇〇，〇〇〇噸，經日本採取二，六〇〇，〇〇〇噸。該鑛局自成立迄今，開採約二五，〇〇〇噸，現有堆藏量一九五〇，〇〇〇噸。㊂鑛質：以赤鐵鑛為主，磁鐵鑛副之，平均成份約在百之六四，其他有害成份，如硫鑛銅等，含量極微，為我國最優者。㊃採鑛方法：（A）衝裝機，每隔三公尺衝一眼孔，眼孔深九公尺起，至二十公尺，每眼可炸鑛量約三千公噸。（B）鑛室爆炸。（C）風鑽採取：計現有B74型風鑽機及B39型風鑽機。㊄採鑛組織：據過去用衝裝機及鑛室爆炸法，每工可採鑛五噸，耗炸藥為0·35磅。㊅如用風鑽機採，則每工僅能採20·6噸，每噸耗炸藥0·18，處理礦砂程序：礦山之每一層面，用人工裝車送到各層面直井口，再送至地下總運輸道，帶運機一萬噸，鑛倉裝鑛卡，（每次可裝十五卡需時二十分），由鑛卡載運經十一・八公里之鐵道，安錠鑛倉帶運機裝船。（每一小時能裝鑛四百噸至七百噸）。海南鐵鑛局，自去年二月起，由招商局承運至年終，共運出鑛砂二十九萬三千零八十三噸點三五，第一批合約二十五萬噸，已於卅七年一月中旬裝完，繼續簽訂合約，售價每噸美金七元，至筆者執筆止，已運出四萬六千六百零一點八公噸。目前此間鐵鑛局員工，非常緊張，為華南工鑛事業保持了一綫生機。際此東北工鑛事業幾全部停頓，今後海南鐵鑛局，地位更佔着顯著的重要，該鐵鑛正強調『瓊島鋼鐵新都』，我們希望海南鐵鑛局，將積極發展，達成開發資源，建設瓊崖的目的。

此外，瓊西之石碌鐵鑛，亦為海南鐵礦局所主辦。惟聞此地礦藏較田獨尤為豐富，惟因治安關係，至今無法復工開採。又昌江之東方水電工程，亦非常宏偉，是瓊島唯一寶藏，過去為海南電廠接辦。去年八月間，因電廠經費困難，奉令結束，交由鐵礦局保管。如治安無法轉佳，石碌鐵礦無法開採，則東方水電廠，只是名符其實的保管而已，要電化全瓊，則距理想尚有十萬八千里之遙矣。

介紹一位新明星——你認識嗎？
…她不但儀表是『明眸皓齒』而情態又是『小鳥依人』！

三版訂正 特價 $400
她能告訴你『韋氏音標』和『萬國音標』應該怎樣讀法
她能告訴你下列新字是什麼意思？
Cissy, clara, co-star, el, hot money, comph, Shangri-La, sis, sugar chase, tinhow,…… deuterium, fido, ikonophone, meson, scan, sonar, technicolour, teleran, …… G-man, geopolitik, parachute, sitzkrieg, stardom, V-mail, tarif-wall,… B. O., BOSEY, C.O.I. index, S.Y.T., TVA, UNRRA…等等
不論中學生，大學生，教師，編輯，新聞記者，為了學業上或事業上便利起見，都得人手一冊。
求益書社 福州路377號・電話93403

靜坐 指導 乾乾居士
靜坐秘訣 根治一切虛弱

金鈔外匯表 獎金十五萬

申報分類廣告 ▲刊費廉 ▲收效宏 ▲電話接稿 請撥九三二二四八

中學音樂教材簡化本（分訂上中下三冊）
中學歌集（甲編・乙編）
樂壇推崇・標榜之作 欣賞 合唱 樂理 歌曲
上海（〇）外灘七號四樓 電話九九四四二
音樂教育協進會編印 暢銷全國・一致採用
各大書局琴行均有代售 學校批發 特價優待

鉛包電線及電纜
首創第一 貨勝舶來

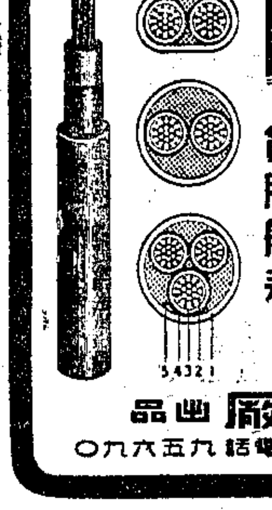

① 壽鉛‥純鉛及合金錫3%
② 銅絲‥99.9標準輭紫銅絲
③ 橡皮‥制定600V標準絕緣
④ 包布‥精塗橡膠絕緣混合品
⑤ 麻線‥特定印度名廠麻線
全國各大電料行均有經銷
上海亞洲電業廠出品
事務所 北京東路六〇七號六樓 電話九五六九〇

甌海實業銀行
創辦 每日可存 日息存款 利息 日息貳角伍分
首創第一家 星期存款 七天期限 月息九角九分 到期不取 複利轉期
地址：四川路五馬路口 電話：10073・18819

上海證券交易所第五十一號經紀人
天元證券號
地址 寧波路二號（四川中路）
歡迎開戶 行市準確 成交迅速 設備完善 敬請指教
電話 一二〇〇八 一四七八九
（備有市場播音機）

亞東商業儲蓄銀行
星期儲蓄存款 期限七天 每日可存 月息八角九分七厘 到期不取 複利轉期
地址：南京東路二五〇號

私立新中國學院通告新生
上海法學院招生
國立暨南大學通告 本大學定於二月二十一日開學，二十四日開始註冊，三月一日上課，特此通告
滬光中學南校上課暨續招寄宿生通告
上海君毅中學上課通告 續招新生
延陵中學招生 一律免費
教局立案 浚洲中學復校 招高一半費生
教局立案 華華中小學招生 男女寄宿
教局立案 有恒初級中學續招新生
教育部備案 民生中小學續招新生
肇基中學 學費五千元
教育局立案 民光中學招生啟事
龍華●德潤中學新校舍落成續招新生
儀韻女子中學續招免費生
上海婦女補習學校招生 即將開學 報名從速
英美教授 聖格雷高級英文學校 ST. GRACE'S ENGLISH COLLEGE 春季前期招生
民生晨夜校招生 即日上課 學費低廉 報名從速
市教育局立案 太和高級助產職業學校招生

分類廣告：尋人 明章弟 紹英哥 待聘 聘請 徵求 X光廢片 房地產 中華商行 廢影片 樟腦 綠園行徵求 水久昌行 無線電 招生 公信會計補校招生 俄文 國書 名醫 名廚 汽車 出售 榨油機 洋房廉讓

宋桂記 TEL.91887 金新記 TEL.94748 徐成記 TEL.81015 粵中美廉

羅德記菜社 電話83337 南昌路口 崇山路
運來福 電話42990
標準菜
祥生皂廠出品 祥頭皂
麻線 紗線
何福記 灶
大上海 特價風琴
台幣
永利衡 糖精 電話85140

太平洋毛巾 新時代毛巾

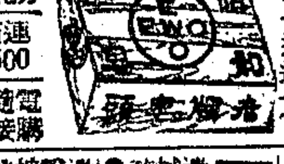

英鵬 灶

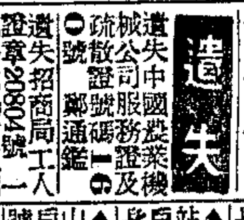

黑人白毛巾 品質雙料 久用不壞
中振大藥房 歡迎外埠同業批發
利利糖精行 T. 88402
怡和行 T. 34854

聲明 遺失
太平洋織造廠出品 郵船商標 上等毛巾被單 發行所寧波路六六弄十四號 電話九八六三〇

雙眼皮 麻皮 凹鼻
包皮 專割
朱志龍老瘋科
節育廣播
包皮精割 行動照常
月經
子宮癌
皮膚花柳性病
婦科 專門 馮俊英女醫師
婦產科
鼻 扁桃腺

市長盃足球半複賽

青白全勝精武二球

羣力磐隊升入第二週

〔本報訊〕市長杯足球賽昨日第二幕，上下午三場分別在逸園及中正公園舉行，主力戰青白對精武，青白以三比零全勝精武，與志超同獲複賽權，青白志超已同爲最後四隊中之兩隊。其餘第一週賽二場，羣力十比一大破眞如，晉入第二週，將於本週末與鐵路隊角逐複賽權，磐隊七比一勝滬警，亦入第二週，本週末與中航爭複賽權。市長杯三場俱爲一面倒，幼級盃開賽，第一週一場，半複賽一場，亦均爲強弱懸殊之局勢。各場戰情如次：

青白精武對壘，下午三時在逸園舉行，風和日麗，捧場球迷二千餘人，青白下馬施威，以三比〇擊退精武。

青白穩扎穩打，向前進迫，小羅將球帶上前綫，及時傳中，高致文衝出，形成空門，劉龍眞竟然拉射出界，坐失良機。至十一分鐘，伏乃堂足踝受傷下野，張仁義入內瓜代，至廿一分鐘，小羅再舉義旗，傳向左方，金祿生切入，高致文接出，金將球挑過高致文頭頂，顧以撤網上，從容命中，一比〇先斬一關。此後薛沛然小羅屢有發射，均未建樹，精武中場控制得法，但難過孟義良之堅強防綫。在稀有之攻勢中，吳敬仁傳向左方，方紉秋近門拉射出界，上半時結束前，黃立甫在禁區犯手球，金祿生主罰十二碼，射中橫木彈出，上半時青白淨勝一球。

▲青白 錢長榮 張仁義（上） 伏乃堂（下） 黃仕傑 孟義良 姜雲清 薛沛然 金祿生 羅壽福 顧以撤 劉隆寅

▲精武 高致文 黃立甫 鄒德耀 郁其 陳良璉 陳志剛 方紉秋 梁敏滔 吳敬仁 莊心佳 范本鈞 趙賢禮（上）（下）

休息過後，兩軍再戰，青白劉隆寅顧以撤易位，精武小將忘命反攻，八分鐘，劉隆寅小顧互傳，將球帶入禁區，劉迫近門前舉足力射，高致文躍起一撲，球切門柱彈入，二—〇青白又陷一城。精武大舉進犯，莊心佳衝入中路，孟義良一個疏漏，吳敬仁鼠上低射，黃仕傑正好接牢，一瞬後，莊心佳受傷離場，趙賢禮入代，十九分鐘錢長榮禁區犯規，處罰十二碼，但吳敬仁不爭氣，一射竟落荒而去。精武並不氣餒，梁敏滔廿五碼外暗放冷箭，黃仕傑躍起一擊，阿斗漏下，幸錢長榮在旁，一腳勾銷。青白鴻運再來，小羅得球撇向左方，金祿生切入，門前亂作一團，劉隆寅從後趕上，一腳入網，三—〇取得壓倒優勢。戰局漸成尾聲，青白以勝利在握，不爲已甚，鋸笛一長鳴，青白以三—〇告勝。

羣力發揮威力 十比一克眞如

市長杯足球賽第一週，羣力對眞如昨晨十時在逸園，觀衆寥寥可數，羣力發揮威力，以十比一大勝。上半時二比零，下半時眞如全綫崩潰。

眞如先取攻勢，雙方僵持不下，至卅八分鐘，王通海禁區犯規，陳龍泉十二碼罰入。未幾，王興邦依樣葫蘆，禁區內再度犯規，陳龍泉一蹴而中，梅開二度，上半時羣力淨勝二只十二碼球。易邊再戰，羣力攻勢熾盛，姚季華射中橫木彈出，胡南海湊上一腳，成三—〇。陸芳奎底綫勾中，陳龍泉一射，又告破關。胡南海主開角球，姚季華頭頂入網，成六—〇。眞如苦苦挨打，羣力則勢如破竹，再接再厲，姚季華得自後傳，直入新關，七—〇。至此羣力腳下留情，未幾，眞如王興國傳王興邦射入，眞如得此一球，免吃鴨蛋。此後阮龍生陳龍泉陸芳奎各建一功，羣力以十比一淘汰眞如。

▲羣力 洗伯銘 何家統 孫漢興（下） 趙振輝 阮龍生（下） 胡南海 周炳榮（上） 趙永芳 余木森（上） 陳龍泉 林紹鈞 姚季華 陸芳奎

▲眞如 顧彪 王興邦（上） 錢順清（下） 宋齊良 張明達 李紹麟 王興國 王興邦（下） 陳德鏞 錢順清（上） 曹姚進（下） 潘振中（上） 孫永康 王通海

幼級盃足球揭幕賽結果

幼級盃足球揭幕賽三場，昨在中正公園舉行，第一週二場，半複賽一場，結果如下：

龍頭勝永煌 三—〇（半複賽）

立馬勝永安 六—一（第一週）

螢光勝公交 六—二（第一週）

·幼級盃·

立馬—永安（立馬）；尚武—龍頭—永煌（龍頭）；眞如—磐隊；萬里—螢光（螢光）；螢光—公交 決賽

磐隊勝滬警 …七比一…

市長杯足球賽第一週另一場，磐隊對滬警在中正公園舉行，磐隊以七比一大勝，晉入第二週。

·市長盃·

羣力—眞如（羣力）；鐵路；志超—龍頭（志超）；青白—精武（青白）；中航；磐隊—滬警（磐隊） 決賽

籃球聯賽·同室操戈·

兩個快速部隊火併 仁餘力戰壓倒滬警

〔本報訊〕四屆籃球聯賽，已入緊張階段，昨晚甲組滬警（即晨友）對仁餘一戰，無異操戈同室，雙方各擁上好手，動作快速，四十分鐘火併結果，仁餘竟以四三比卅六壓倒滬警，上半時二十比十四，仁餘諸將攻守咸宜，平均發展，徐仲巳尤爲生動，論功行賞，當居首席，滬警頗有慌張姿態，但仁餘罰球失去機會不少。另場女子組黎隊勝星華，四十比卅七，男子友誼賽東華勝紅騎，四七比卅九。各場戰況如次：

黎隊勝星華 王珊撐殘局

女組黎隊星華一戰，第一節黎隊前鋒無孔不入，錢幽屏的背上，印着星華守將的唇膏，血紅的兩片，在那淡黃色的球衣上，更顯出鮮艷觸目。本節黎隊小將們，以十八比十三佔得優勢。第二節星華曾經努力加鞭超出，但不久黎隊收復失地，卒以廿四比廿三贏半隻球。

星華就是雲白化身，從前確是一個很好的球隊，老是給滬上女籃球盟主綠隊以威脅，無奈近來頗少集體練習，摸不住球。第三節卅四比廿七，還是委屈。末節星華王珊苦苦撐持殘局，投籃穩定，四十比卅五尚存一分半鐘，黎隊見勢不佳，遂用慢性消耗戰完場，結果四十比卅七，星華痛恨，黎隊狂歡。

●黎隊	擲	罰	犯	分
錢幽屏	二	五	三	九
曾昭清	〇	〇	〇	〇
錢楚屏	五	一	一	十二
姚思源	九	一	一	十九
陳文珠	〇	〇	二	×
陳玉琴	〇	〇	四	×
蔡明霞	〇	〇	〇	×
合計	十六	八	十一	四十

●星華	擲	罰	犯	分
張秀麗	四	四	五	十二
汪澤綸	一	〇	一	二
王珊	十	三	一	廿三
朱家珍	〇	〇	二	×
黃如玉	〇	〇	四	×
王文璉	〇	〇	一	×
吳兆瑞	〇	〇	一	×
姚思源	〇	〇	〇	×
合計	十五	七	十五	卅七

友誼賽東華退紅騎

友誼賽東華對紅騎，雙方動作都很快速，上半時紅騎廿三，東華十八。上半時戰局動盪，迭相上下，東華投射，更有面面俱到之勢，紅騎勇則勇矣，漏洞太多，最後一分鐘，韓龍海五次犯規，祇存四人，終場爲四七比卅九，紅騎受挫。

仁餘破滬警

本是同根生 滬警（晨友）上場爲：王蓉生，傅其俠，史久全，何增，王伯文，對仁餘蔡金典，李駿和，徐仲巳，沈鵬舉，王槐庭。他們是弟兄們同室操戈，四分鐘來去奔波，雙方各掛二分，從此仁餘蠶和金典紛至沓來，十分鐘時，保持一面倒七比二之局面。蔡復增一球，這一球怪極，蔡生雄標，粉刷太平，前者四次罰球，悉予虛擲，難能可貴，但仁餘阿蔡仲巳接連中鯊，十八比八，滬警僅賴罰球得分。自何金貴、梁雄標代替了金典伯文後，並沒有什麼起色，上半時二十比十四，仁餘多六分。

下半時，兩軍主將伯文仲巳起初大家迭進兩球，伯文罰入，阿梁跟進，廿四比廿一，漸呈接近。金典換槐庭出，文彝替鵬舉，滬警金貴一球入籃，蓉生過隱亦中，廿五比廿四超出。國政伯文新運各顯特技，廿六廿八兩度平平，何增代其俠，鵬代文彝，新運二次罰球全中，又以二分領前。仲巳調國政，槐庭代金典，彼方金貴亦二次罰球，不容卅平手，槐庭未罰入，觀衆方惋惜。好在徐仲巳補一球，新運打成卅四比卅，雙方動作愈戰愈火氣，陣綫鬆動，仁餘有多次罰球沒有用心，新運的衝刺，遙擲帶罰，卅七比卅一，還有四分鐘，金貴中，蓉生繼，尙差二分，鞭和報復一球，多四分。最後二分鐘，金典入代鞭和，金貴添滬警一分，仁餘仲巳又破籃，鵬舉最後一功收場，四三比卅六，滬警（晨友）初次敗陣。

▲仁餘	擲	罰	犯	分
蔡金典	三	一	四	七
李駿和	三	〇	四	六
孫國政	一	一	一	三
徐仲巳	六	一	一	十三
沈鵬舉	一	〇	一	二
王槐庭	二	〇	三	四
吳新運	三	二	一	八
姚文彝	〇	〇	〇	〇
合計	十九	五	十五	四三

▲滬警	擲	罰	犯	分
何金貴	三	六	三	十二
王蓉生	二	四	三	八
傅其俠	〇	〇	四	〇
史久全	〇	二	一	二
何增	〇	一	四	一
王伯文	三	一	四	七
梁雄標	三	〇	一	六
合計	十一	十四	廿	卅六

許嘯天先生兩大香艷名著

春宵一刻

是絕頂香艷的寫情創作！有一百多個少女騷豔色相！寫男女兩性春宵事跡愛情史料！

青春之火 性的狂放 男女愛情 兩性熱戀

艷到骨子裏，情到心坎中！寫有吸引力，蓋是妙文章！

全書二十萬字精裝一册 興奮！熱烈！緊張！刺戟！ 看了一遍，魂靈出竅！再看一遍，骨軟筋酥！

是環境苦悶中之唯一消遣品。◉全部洋裝二大厚册

特價七百二十元 寄費加二

一條腿

大犧牲各書特價之外再打九折

是美人粉腿展覽會！是青年們行樂教科書！是戀愛的樂園！是熱情的泉源！情切切，迷人本性意綿綿，醉人心意 寫現社會奇情污史艷事！神秘刺激 寫新女性熱情戀愛性渴！誘惑興奮 洋裝一册特價四百元（寄費加二）

特設廉價部新書千種歡迎參觀

馮志光著夫妻必讀

生育快覽

生育：是全人類負有重大使命於強國強種關係密切！所以男女間「性」的問題？雖有公開研究必要！本書便是解決發兒與妙計

指示求孕方法 救濟絕嗣慘痛！ 滿足兩性歡樂！ 調劑夫妻性慾！

已婚，未婚，新婚，多子，無子，求子 不可不讀 ◉全部洋裝二大厚册

特價九百五十元 寄費加二

新編第一部輝煌巨著

法律手冊

是民衆生命財產的保障！ 是閣下常年義務的律師！

訴狀篇篇精彩！ 用筆銳利，入木三分 訟案件件離奇！ 奇謀妙計，泣鬼驚人

民刑訴狀，反訴狀，再訴狀，抗告狀，辯訴狀，上訴狀等程式一千餘篇，應有盡有，凡律師法政學生民衆均宜購備

布面燙金精裝一厚册 特價六百元 寄費加二

華佗神醫奇書……四百五十元
寫信百訣……特價四百元
交際快覽……特價二百卅元
活用珠算大全……二百五十元
中美會話百日通……二百六十元
優秀學生作文選……一百五十元
初級模範作文……一百卅元
高級模範作文……一百四十元
◉風流美人……特價二百廿元
◉夫妻之秘密……一百八十元
獎性大字典……特價一千元

許嘯天 高劍華合編 家庭醫藥衛生 是家庭中的衛生顧問！是疾病時的醫藥針！不可不備此一册！ 洋裝一厚册特價三百元

十三朝

清宮秘史

揭穿清代三百年中內庭秘聞！ 披露清宮十三朝豪華艷史！ 是一部滿宮殘照圖！ 是一部歷史備忘錄！ 行文則旖旎盡至，用筆則體貼入微， 字字生香，語語皆艷 有歷史的意味，有小說的興味，是內府藏本，是故宮秘籍，不可不讀

全書一百二十回大二厚册 特價一千五百元

◉張恂子著◉王小逸評◉

隋宮兩朝秘史

隋宮中奇情秘事說不盡！隋陽帝淫奢的話不了！可見他風流艷跡冠絕今古！ 宮庭中春色無邊！ 龍床上雲翻雨覆！ 宮中有萬千奇怪的風流！宮中有兄妹戀愛的情史！宮中有窮淫極慾的艷聞，宮中有醜態百出的奇事， 秘史，奇形怪狀的宮闈，百看不厭

全三部洋裝三册 特價一千六百元

秘本奇書

倭袍演義

本書是明代的一重公案！ 情節纏綿曲折！ 故事悲歡離合！ 以歷史爲經，以當時動亂社會背景爲緯 寫王文色胆如天！ 寫刁劉氏春心蕩漾！ 穿插烟視媚行的王四艷婢，上的添花，隨乎香艷熱鬧，

全書一百回大一厚册 特價一千六百元

上海 中正東路（十二）八號 廣西路第五對過 明華書局 發行 外埠函購加寄費二

美國總統輪船公司 船期公告

上海廣東路51號 電話15309

本公司各輪均停靠浦西中區碼頭

●舊金山班（客貨快輪）

船名	開駛日期	途經
PRESIDENT WILSON	三月九日	神戶橫濱檀香山及洛山磯
GENERAL GORDON	三月廿三日	橫濱及檀香山
PRESIDENT MADISON	四月四日	神戶橫濱及洛山磯
GENERAL MEIGS	四月五日	香港小呂宋及檀香山

上述各輪備有散裝油艙並運中美洲及南美洲各埠貨物可出聯運提單

●世界班（客貨快輪）

船名	開駛日期
MOUNT MANSFIELD	三月六日
PRESIDENT MONROE	三月十九日

上述世界班輪開往馬賽，日內瓦，立格港，耐不爾，紐約及波士頓，途經香港，小呂宋，新加坡，四維港，庇能，哥倫布，可親，孟買，克勒磯，蘇彝士及亞列山大等地

如蒙乘客裝貨請向本公司客票部貨運部接洽爲荷

新聲無綫電行

（大通路四一八號（新開路南））

今天特價◉歡迎試聽

特製有方棚五燈 特價 25000.00
飛歌式長短波五燈 特價 28000.00
愛地凱長短波五燈 特價 35000.00
AWA式有方棚五燈 特價 30000.00

美國燈泡 經久耐用 備貨充足 敬請揀選

冠生園食品公司 壽囍蛋糕

精工質料 玻璃盒裝 題款特製 餽贈名貴 大小咸備 請先預定 總店南京路 電話97014 各支店均售

國貨精良 A.B.C. 光亮省電耐用

各電料行均有出售

上海江寧路八七六號 電話三五六九九 上海德而可燈泡廠出品

飛達車行

戈登路73至79號美琪大戲院對面

歡迎試車

★貨多任選擇★ ★比較知便宜★

車名	價格
美國CY鋼胎	25000
紅獅錦標車	36000
英雄輕快車	39500
飛達王珍貴車	41500
三箭榮擧車	65000
英國名跑車	65000
英國皇家車	85000
美國三飛車	97500
英國香檳車	十三萬

出讓台幣

如有需要台幣者請撥：84345號電話與朱君接洽

江淮中學啓事

本校因駐有軍隊，原定十四日上課爲之延遲，經商定辦法：二日不能開拔，允將教室全部讓出，茲定二十一日正式上課，新生不另通知，隨到隨考，膳宿均備，中學部生添設流亡班，尙有餘額 校址：北四川路底山陰路歐陽路二七號

社會服務

孔聖學會徵文 題目：「人人需要的和平」

孔聖學會爲樂倡孔教，特舉辦徵文，簡則如下：㈠資格 應徵者以青年爲限（三十歲以內）須註明姓名，年齡，籍貫，地址及聯繫之學校或服務之所在地，錄取後當由本會函約面談，再給獎品。㈡題目「人人需要的和平」（以孔聖學說證明之）㈢體裁 文言白話不拘（以三千字爲限）㈣日期 三月底截止 ㈤獎品（甲）第一名一人，獎白米五石，（乙）第二名二人，各獎白米二石；（丙）第三名三人，各獎白米一石；（丁）第四名至十名，獎㈠大學賀昌㈡四書集註㈢中國歷史彙編㈣顧子晉行集各一册；（戊）第十一名至五十名，獎㈠大學賀昌㈡四書集註㈢顧子晉行集各一册；（己）第五十一名至一百名，獎㈠大學賀昌㈡顧子晉行集各一册。㈥評判員 王蘧常先生，周叔青先生，賈粟香先生，劉藝林先生，殷獨鶴先生，（以姓氏筆畫多少爲次）㈦當選者即爲本會會員 ㈧稿件寄申報館社會服務科轉

謝文益印贈「一文錢」

本市望平街謝文益印刷所主人謝晉卿氏，近發宏願，印贈前時事新報主筆張恨水氏所著社會小說「一文錢」，書凡二十四回，所敘皆忠奸，歷歷如繪；諷刺淋漓，昭然若揭；此書情節曲折，引人入勝；文字淺顯，婦孺易曉；讀之無不感動。現再版印贈二千本，旨在勸人爲善，重振道德，各界熱心人士，有意印送者，版存山東路二八〇號該所，免費借印，索閱者函洽均可。

黑人牙膏 太平洋毛巾 品質優良 不久用壞

一面毛頭·一面平布·經用第一

最新派克式金套筆 51型青年金筆每對一千五百元 特種51型金套金筆每枝一千五百元 前進金筆 永遠可用原子14K金套筆每枝一千五百元 特製大號中字金筆每枝 61型前進金套金筆每枝 開幕減價 買一枝·送一枝· 羣樂金筆行 地址：三馬路大新坊內第五號 外埠郵寄加成 批發價目特別折扣

註冊商標 大方綫襪 贈頭獎 ◆二月廿八日開獎◆ 五十萬元 買二雙送券一組 上海民光工業社出品 ◀到處有售▶

火大氣多毒 速服西黃滅火龍 上海童精一堂 電話九六三二七 雲南中路二五六號

五種維他命補鐵質精 惟乙鐵 VADIRON-B 補力偉大 面面俱到 服惟乙鐵一瓶 可抵補品數十瓶 上海集成大藥房

永生輪 二月廿三日下午五時開往香港 怡和公司客票部啓 電話：12824

穿山輪 二月廿三日下午二時開往溫州 穿山輪船公司啓 電話：85912·84849

貴陽輪 二月廿三日開往香港 新加坡 庇能等埠

盛京輪 二月廿五日開往香港

敬告乘客 太古股份有限公司客票部啓

藍烟囱輪 M/V "ACHILLES" （包括） M/V "CYCLOPS" 之貨物 已于二月十八日由英國抵滬 停泊浦東藍烟囱碼頭卸貨 各貨主請持提單至本公司換取小提單以便出貨爲荷 又 M/V "CYCLOPS" 已于二月十八日停泊黃浦江第三浮筒 于十九日啓程駛往歐洲 太古股份有限公司藍烟囱啓

M. S. "SANGOLA" 約於三月四日開始裝貨駛往 HONGKONG, SINGAPORE, PENANG, RANGOON CHITTAGONG & CALCUTTA 等埠 如蒙裝貨物請向敝公司接洽爲荷 大英輪船有限公司啓 電話 11428 中山東一路27號

M. S. "SOMALI" 約於三月四日開始裝貨駛往 HONGKONG, SINGAPORE, GENDA, LONDON, ANTWERP & ROTTERDAM等埠 如蒙裝貨物請向敝公司接洽爲荷 大英輪船有限公司啓 電話 11428 中山東一路27號

S. S. "NANKIN" 約於二月廿七日開始裝貨駛往 HONGKONG, BRISBANE, SYDNEY, MALBOURNE & NEW ZEALAND PORTS等埠 如蒙裝貨物請向敝公司接洽爲荷 大英輪船有限公司啓 電話 11428 中山東一路27號

M/S "TEMERAIRE" 二月廿三日開往 NEW YORK, BOSTON, PHILADEL-PHIA, and BALTIMORE, via SAN FRANCISCO, and LOS ANGELES and PANAMA CANAL. 如蒙裝貨請惠臨接洽爲荷 挪威輪船公司啓 電話：一七八九一 中正東路三十四號

新瑞安輪 船（定）（准）二月廿四日下午四時直放福州 裝貨搭客請至中正東路147號中匯大樓111室本公司接洽（購票處南市大達碼頭） 瑞安商輪公司啓 電話85037

M.V. "RENA"號 茲定於三月三日開往日內瓦及馬賽 途經香港新嘉坡哥倫布博賽 設備富麗各級備有空氣調節器 即日起開始售票 向本社接洽爲荷 世界旅行社 電話一七七六號 外灘沙遜大廈

標售水泥 ㈠數量 二百七十五公噸 ㈡領取標單日期 二月廿一日至二月廿三日 ㈢開標日期 ㈣接洽處 黃浦路十七號二樓三八室 電話四二二五

陸奎生 血症專家 專治：肺癆吐血，婦女崩血，大腸下血，痰中帶血，小便出血，鼻血不止 專藥：止血 特效藥 四馬路南京路 上海西藏路三八號

欲裝汽車去台灣請電89181洽

▲醫師一覽▼（本欄每星期一刊登）

丁惠康 醫學博士 心肺科 時間：上午十時至十二時 地址：林森中路九〇號 虹橋療養院 電話70006

王炎之 醫師 肺癆內科 門診 上午九時至下午六時 鳳陽路（近成都路）三二七號 電話：27573 住宅75731

王伯元 醫師 兒科內科 門診上午九至十二 下午二至六時 中國醫院 提籃橋 50004

王完白 醫學博士 內科 門診每星期一二四六 上午十一時至十二時 膠州路二五三號 電話34165

申廼東 醫師 內科 門診上午9至12 下午4至6 中正中路一三五一弄四號 電話35844

汪公復 醫師 口齒科 X光 門診上午十至十二 下午二至五時 大同醫院 電話92537

李觀庭 醫師 內科 兒科 門診 上午九至十二 下午二至四時 星期日停診 北四川路 電話97365

北平 李文榮 醫師 電療 皮膚科 柳花科 各病 統治內外

何國 眼科 醫師 器治 虹口分診所已遷移南市東站路二八八號 電話 38819

普通外科 癌外科 盛志勇醫師返國應診 歸人業已由美返滬任楊樹浦滬東醫院外科主治醫師 即日起每日下午四至六時在南京西路1538A號 住宅診所 電話37997

▲醫院一覽▼

上海肺病療養院 收治各期肺病 每星期一至六下午三時半至五時半 普通門診 特備 X光機 可出院拍照 電話：二一二五六六

虹橋療養院 全身健康檢查 婚前健康檢查 人工氣胸 X光 心肺透視 地址：林森中路九〇號

中國療養院 院址：馬當路三四八號 電話：八七四〇九·八九三六一

X光 心肺 胃腸 全身 檢查 本診所 專備新型X光機 成都路 電話

博愛醫院 院址 南市蓬萊路八十一號 主治 內外產婦各科 院長 劉柏志醫師

中國醫院 院址 提籃橋 主治 內外 院長 王伯元醫師

父子醫院 院址 林森東路六四號 主治 各科 院長 任顯宗 張祖華

永川醫院 院址 龍門路151號 主治 院長 王振川醫師

大東醫院 院址 吳淞路 主治 內外產婦各科 院長 楊樹人醫師 電話四二〇九二

蔡漢基 醫師 專醫 痔瘡痔漏專科 上海南京路（石路口）華英藥房

蔡葆和 醫師 花柳性病 皮膚專科 時間上午九時至下午七時 西藏路九六號 電話97148

簡德旺 醫學博士 小兒科 內科 門診 上午9至12 靜安寺華山路 電話 76565 75248

顧守禮 醫師 皮膚花柳 專科 南京西路 電話 93340

龔縱德 醫師 專科 所診 南京路 電話 93340

楊銓 醫師 專科 狐臭 門診上午十時至十二時 下午二時至七時 廣東路 電話 45396

周頌康 博士 北京西路 電話三一四五七八

姚菊嚴 醫師 皮膚 花柳專科 電話 14287

氣喘病專科 唐斐禮 醫師

胃腸專家 唐耀陸 醫師 南京東路 電話 93878

郭宗唐 醫師 肺癆 胃病 骨癆 瘋病 門診 上午9至11 下午4至6 電話 97842

郭太華 女醫師 婦科 電話 七二四七五號

屠企華 醫師 皮膚 花柳 神經衰弱 門診上午九時至十二時 下午三時至六時 成都路 電話 37634

張磊能 醫師 內兒科 皮膚花柳科 門診 上午九至十二 廣東路七三〇號 電話95639

黃振民 醫師 神經衰弱 花柳性病 門診上午9至下午6時 浙江路 電話

黃益壽 醫師 專割包皮 主治性病 門診 廣西路 電話

傅子賢 醫師 內科 門診上午10至12 下午 電話94408

趙靜之 醫師 皮膚 花柳 神經衰弱 門診 上午九時至十二時 下午三時至五時 跑馬廳路三七五號 電話

詹天輔 醫師 肺科專家 X光檢查 門診上午10至12 下午2至4 電話

劉永鈞 醫師 眼科 門診 大慶里 電話

劉貽德 醫師 神經精神病專科 門診 四川北路 電話 41282

董惠民 醫師 皮膚花柳專科 門診 福州路 電話 94711 93521

蕭一飛 醫師 婦科 內科 門診 上午十時至 卡德路 電話 39547

潘維鍔 醫師 內兒婦科 上午9至12 中正南二路 電話

海外僑胞醞釀救國運動

本報記者 中西

〔本報海牙十二日航訊〕近來旅居東南亞、歐洲、美洲的愛國華僑，鑒於祖國抗日勝利後因內亂頻仍，致五强之一的國際地位，大形減色，甚至爲蘇聯英美等國所奚落，考其原因，皆由於我國內戰亂不已，故人口日減國力日衰，然徹底究根，乃係陷於別國「以華制華」詭計與陰謀；因此認爲有亟謀超脫自拔之必要，以免長此爲人愚弄，直至國亡種滅而猶不自知。爲挽救中華之危亡，解除同胞之痛苦，維護既得五强之一的國際地位，現正醞釀組織「全球愛國華僑救國大同盟」，喚起海外各地所有僑胞，同心同力，一致奮起，呼籲和平，共救祖國。茲將醞釀中之「全球愛國華僑救國大同盟」宣言（題爲「華僑與祖國」）與其組織辦法探得如后：

中華民國

「中華民國」是我們大家的祖國，因此凡是僑居國外的中華民國國民都簡稱爲「華僑」。

中華民國是由國民革命所造成的，而國民革命則係國父孫中山先生所創導華僑所贊助和協成的；所以孫中山先生是中國之父，華僑是革命之母。

我們可以說：沒有國民革命，就不能推翻當時北方異族滿清的統治，也不能建立現在我們大家所共有的中華民國。

同時，如果不是國民革命，我們也不能打倒帝國主義，掃除軍閥，收回租界，抗敗日本，取消不平等條約並使中國成爲五强之一。

近四十年來，每逢國民革命進展一步，我們國家的地位就增高一層，我們國內外同胞的面子也就更好看一點，大家的心情也就更愉快一點。

我們應問：國民革命爲什麽有這樣大的力量，能收這樣大的效果。

國民革命

這就是因爲國父說：「國民革命的目的，是在謀中華民國國民的福利」，「求中國之自由平等」，進而實現世界大同的精神，寄托於國父所創的三民主義：

㊀以民族主義，「驅除韃虜，恢復中華」，推翻征服中國的外族統治，把中國的主權，收回到中國人的手裏，中國的領土，應完全爲中國人所有，同時主張國內各民族地位，一律平等，對於任何弱小被壓迫的民族國家，均予同情，助其解放復興。

㊁以民權主義教導中國人民如何集會，如何選舉，如何罷免，如何創制，如何複決，然後制定憲法，使全國國民，彼此平等，都有自由皆可參政。

㊂以民生主義來平均地權，節制資本，增加衣食生產，建設房屋交通使中國富强康樂。

三民主義因爲是國父孫中山先生所創的主義，所以最適宜於中國，也最爲中國人民所歡迎，不但華僑贊助它，國內的同胞也多擁護它，因此，國民革命的運動，能發展得很快，有很大的成就。

中國抗敗日本之後，成爲世界五强之一，回憶勝利之時，國內的同胞和海外的華僑是何等的興奮與愉快，對於祖國的前途，莫不抱有無限的希望。

可是三年以後的中國，五强之一的國際地位祗是徒有其名，不但蘇聯早已看不起我們，就是別國現在也不把我們當做大國，這是什麽緣故呢？

有的人說，這是由於中國共產黨叛亂所致，有的人則說，這是由於政府無能之故。

但是據我們華僑看來，一切的一切，還是因爲戰後雙方上了別國「以華制華」，不戰而弱中國的大當，使我們自相殘殺，而它們坐收漁利。

中國同胞，彼此厮殺，殺得人口減少，國力衰弱，當然失卻戰終時良好的聲譽。

戰後別國都埋頭建設，力圖復興，我們中國**抗日八年**原已較任何國家爲艱苦，却還要繼之以戰亂，這不是太想不通了嗎？

假如近三年來國內沒有戰亂，各方能一致將所有的精壯同胞組成的軍隊，分別開赴東南西北，充實邊防，同時利用戰後剩餘資源建設準備去收復新疆應復而未復的中國領土，中國即可成爲名符其實的五强之一，而蘇聯與英美，也不致如今日之奚落中國了。

往者不可諫，來者猶可追，爲挽救祖國的危困，爲解救同胞的痛苦，爲維護既得五强之一的國際地位，我們海外華僑應發大聲呼籲：

㊀從速並即日停止中國同胞間自相殘殺的內戰，及早超脫並竭力避免別國「以華制華」弱我中國的任何陰謀圈套。

㊁繼續國父救國遺志，貫澈三民主義，完成國民革命，實現以中國人之主義，治理中國事的理想，不受任何外族直接或間接的支配。

㊂國民革命的目的，既在求祖國之自由平等，謀全體同胞的福利，而國民革命的成就，已創立了中華民國，使中國成爲五强之一，因此凡是直接受別國統治的政府，凡是間接受別國力量支持的政府，我們相信，國內外的同胞，必誓死予以反對。

華僑爲國民革命之母，對於中華民國的興亡强弱，人人有痛切身的利害關係，決不能漠然無視。我們對於中華民國眞正興强的前提，認爲必須做到上述三點，否則就是自趨沒落滅亡，或甘爲別人的附庸屬國，這才是中華民族致命的傷心事，無比的大恥辱。

海外愛國的僑胞們，讓我們大家一致聯絡起來，形成一個全球愛國華僑救國大同盟，繼續國父之後挽救危亡的祖國和我們的同胞。茲錄該大同盟組織辦法（草案）如次：

救國綱要

㊀呼籲國共雙方即日停止中國同胞間自相殘殺的戰亂，及早超脫並竭力避免任何一國「以華制華」，弱我中國的陰謀圈套。㊁繼續國父救國遺志，貫澈三民主義完成國民革命，實現以中國人之主義，治理中國事的理想，不受任何外族直接或間接的支配。㊂國民革命的目的，既在求中國之自由平等謀全體同胞的福利，而國民革命的成就，曾推翻滿清，建立民國，掃除軍閥，打倒帝國主義，收回租界，抗敗日本，取消以往不平等條約，使中國成爲五强之一，因此，凡是直接依賴別國力量支持的政府，或是間接受制於別國的政府，都是反國民革命的政府，自爲我國內外同胞誓死反對。

組織情形

㊀定名：全球愛國華僑救國大同盟。㊁系統：大同盟之下，於各大洲及華僑人數較多之國家，設救國總會，總會之下，爲支會，支會之下爲分會，或小組，小組或分會由會員三人以上組成之。㊂會員：凡希望中華民國自主富强的愛國華僑贊同本大同盟救國綱要的，在同一地區或同一城市有三人以上時，即可依照國父民權初步規定，自動成立救國小組或救國分會。（必要時可秘密進行）㊃一國之內，數個城市的救國分會，可互相聯絡，合組救國支會。㊄集數個之救國支會，得組織救國總會。㊅救國總會，由各國或各地支會選出代表會商組成之，不得已時得權通訊方法商定組成之。㊆本大同盟志在救國並使中華民族較現時更爲興盛進步，故其範圍，不限於一地一國或一洲，遍及全球。

救國總會

之地區，暫定如下：爲便於聯絡呼應，彼此協助起見，擬設

㊀旅歐愛國華僑救國總會。㊁旅美愛國華僑救國總會。㊂旅加拿大愛國華僑救國總會。㊃旅南美愛國華僑救國總會。㊄旅非洲愛國華僑救國總會。㊅旅印尼愛國華僑救國總會。㊆旅馬來亞愛國華僑救國總會。㊇旅菲列賓愛國華僑救國總會。㊈旅暹羅愛國華僑救國總會。㊉旅越南愛國華僑救國總會。⑪旅緬甸愛國華僑救國總會。⑫旅印度愛國華僑救國總會。⑬旅澳洲愛國華僑救國總會。⑭旅韓國愛國華僑救國總會。⑮旅日本愛國華僑救國總會。

經費：由各地愛國會員按各會實際需要各人收入或財產多少比例籌措之。

工作：各級救國團體工作如下：㊀宣傳：鼓吹中華民國同胞向和平團結中華民國自主强盛的重要與必需，或以文字，或以唇舌。㊁捐獻：捐獻財物，救助國內難胞。㊂促進華僑教育。㊃集資向國內投資生產事業。㊄研討並提供改進保僑意見。㊅商討世變時自處並互助辦法等。

長江的吞吐舌—崇明

·秋陽·

〔崇明十六日訊〕如果說長江是中國的出納口，那麽崇明就是長江的吞吐舌。這個小島的歷史雖不很久，但它在地理上的位置頗爲重要，它可以說是中國的大門，可惜無險可恃，是一塊沖積平原，但是如果中國有强大的海軍，這裏還不失爲一個良港。

無崇不成合

崇明全縣人口，據官方統計，約四十六萬。出產以米，豆及棉花爲大宗，但食糧尚不敷二三個月之用，究竟如何，因無確實統計，無法推斷。由於糧食不足，此地居民大多向外發展，也許是地理上靠近上海的關係，所以他們的職業大都集中於航海、電訊和紡織。招商局每一條船都有崇明的水手，「無崇不成合」，可見崇明人在這方面的發展了。

堡鎭最繁榮

崇明島東西長約一百八十餘里，南北最闊三十餘里，島上無山，但每隔三里有一條小河，商業以堡鎭最爲繁榮，其次爲橋鎭，崇明城裏的商業非常冷落蕭條，除了幾家米店和老虎灶外，幾乎看不到一家像樣的商店，因爲氣候的關係，這裏的住宅和商店多爲平房，最高者不過四層。

文化水準低

值得懷疑的是：這裏的交通本很便利，但文化事業則頗爲落後，報紙有三家，都是小型的八開新聞紙，編排印刷都似乎够不上水準。圖書館所藏書籍，多爲過了時的東西，和行政院新聞局的宣傳品，沒有書店，也沒有派報社，在這裏要想看一份想要看的報紙和雜誌都非常困難，一份上海報，報販索價奇昂，甚至較滬價高出一倍以上。

小國寡民

但是，這裏的文化水準，似乎比大陸並無遜色，還裏中學有十餘所，一般的說民衆的知識水準並不算低，這裏民間大都有濃厚風氣。民風淳樸，和他們接觸，有的只是眞誠，沒有絲毫做作，住在這裏好像回到了「小國寡民」的社會，旣不知今世何世，大有世外桃源的味道，雖然這裏是兩種勢力鬥爭最尖端，

古稀的聖賢

到過崇明的人，大概都會曉得這裏有兩位「聖賢」，爲着好奇，我曾一訪聖賢之家，他們的家靠近城西，竹籬深處，隱現着數間瓦屋，「門雖設而常關」，兩位老先生都是七十開外的人物，他們都經常在外，過去的行徑雖有不同，但現在他們都「一個蒲團一盞燈」，以養天年。他們一個住在崇明鄉間，一個住在蘇州放生池，從前是一個軍人，在北洋軍閥時代當過營長，齊魯之戰曾建奇勛，但也正因如此，他好像做了一個黃粱夢，眼看到許多親愛的弟兄在衝殺中消失，人家的弟兄也一個個倒下，這時他覺悟了，爲什麽自己的同胞要如此互相殘殺，從這時起，他就脫離軍隊，重證善果，更名「一覺」，號「覺吾」，從他的名字，我們不難看出李老先生思想的轉變，這一轉變是李老先生人格道德的分水嶺，也是李老先生被譽爲聖賢之一的一大原因。

革命的先進

蔡申甫先生是革命先進，早歲留日，追隨中山先生，從事秘密活動，在腐化無能的清廷專制勢力範圍下，常常召開秘密會議，訓練黨員，對革命貢獻很大。性情耿介，有古義俠風。抗戰時，日本佔領崇明縣城，蔡老先生即住鄉間別墅，在日軍離開崇明以前，迄未入城，其愛國有如此者。先生性倜儻，不事家人生產，某歲購彩票，中獎得巨資，但旋即散盡。據說其夫人僅得八元，公爾忘私，於此可見。先生雖年逾古稀，但精神矍鑠，常步行數十里不倦。兩位先生現在都茹素念佛，他們對人生似乎都看透了，然而也是因爲他們對人生問題得不到眞實的解答。

自吹衝鋒號

李先生二公子於抗戰時在歸德陣亡，據說當時是一個營長，該營號兵陣亡，李公子自吹衝鋒號，因以殉國，其英勇精神也很值得欽佩！

長江的水滾滾地向茫無邊際的海洋流去，崇明境內淳樸的人們也在不息的時間長流中恬靜地屹立着。祝福崇明島永恒地像這樣過着寧靜和諧的生活。

★蔣總統在奉微服觀平劇★ 全體觀衆起立致敬

〔本報奉化十八日訊〕本月十七日晚，溪口武嶺學校大禮堂公演平劇，節目有「打城隍」，「春香鬧學」，「春秋配」，「定軍山」。八時正，蔣總統驟車至。當入場時，全體觀衆千餘人起立致敬，蔣總統以愉快的精神，脫帽頻頻點頭，並連聲說「好…」。至演畢，觀衆仍如前起立，俟蔣總統步出場外後，始魚貫而散。

龍山縣議長田和中慘案 洗雪沉冤弱女報仇

人槍數百進行激戰

〔本報長沙廿日電〕龍山縣參議會議長兼縣黨部書記長田和中，去年被自衛分隊長向天壽慘殺一案，經半載餘，兇手雖經拘押，迄未懲辦。田有女名光楣，攻讀長沙湖大，痛父慘死，沉冤未雪，於寒假返里，邀集田姓族人槍數百，爲父報仇。頃據龍山來人談，械鬥已有半月，仍激烈進行中。

杭州閘口汲水站 機械灌溉

★★受益農地面積可達十萬市畝★★

〔中央社十九日訊〕善後事業委員會機械農墾管理處，於去年十一月曾與湖南及江西省府合作，分別舉辦洞庭湖及鄱陽湖機械排水工程，總計受益面積達二十六萬畝。現該處爲充分運用已有之抽水機起見，本年一月又與浙江省府簽訂合約，舉辦杭州閘口汲水站機械灌溉工程，按該汲水機站，原設於杭州閘口大通橋外之錢塘江北岸分第一第二兩站，同以汲取錢塘江退潮時之淡水，經杭市中河（長一一，五公里）後，注入上塘河（長四六，七公里）及寬橋河，（長一四，七公里），以灌溉杭市，杭縣及海寧等市縣，沿河十萬餘畝農田之用。在抗戰期中，二汲水站同遭摧毀，致上塘，寬橋等河，水源斷絕，稍有旱象，沿河農民，即有乏水之虞。民廿三年及卅六年秋季，浙省告旱，農田被災，卽以此區最爲嚴重。爲減除旱災計，上述汲水站亟應恢復以利灌溉。現擬進行之汲水站機械灌溉工程改兩站爲一站，以符經濟原則。該項工程計劃分爲二部：㊀機械部份—由農墾處提供十一吋螺漿式抽水機九套，（連同克來斯雷（Chrysler）型六十四馬力柴油引擎及必需附件），全部運用時，預計每分鐘，可汲水四萬五千加侖。㊁土木部份—擬在第一汲水站原址附近，建造房屋一座面積一六八○平房呎，下設鋼筋混凝土之蓄水池，與堤外之引水管溝通，水池以上設20"×20"吋鋼筋混凝大井洞十口，頂部蓋板，架設抽水機九架。餘下一井，供工人上下檢查之用，內設扶梯及閘門，汲水站與內河之間，另挖出小溝以通接之。以上各項工程，估計共需美金四六，○○○元，折合稻穀一八，四○○市石。其中機械設備，需稻穀一○，七六○市石，出水設備，廠房需稻穀四，四○○市石，預備費需稻穀一，六四○市石，此項經費，由沿河有關市縣組設上塘河水利參事會負責，向受益田畝征收工程收益費，八年歸償。抽水機及引擎，在辦理灌溉工程一年後，設法轉移於受益之農民團體，繼續使用。該項灌溉工程，定本年三月底前完成，俾可不誤農時，完工以後，即移交上塘河水利參事會接收，負責管理使用與保養，預計汲水站汲水之水量，可供上塘河及寬橋河兩岸十萬市畝農田灌溉之需，自後卽可無旱災之虞，稻作生產，即可穩定，且以時灌溉，尚有增產效果。茲以每年每畝平均增產五市斗計，每年可增產五萬市石，約合全部工程費之三倍，平時尚可利用該站之動力設備，作農產加工之用。此外，對杭市城河排除穢水之問題，亦可連帶解決，對都市衛生，裨益非淺。

今古奇觀 版權所有

張羣談西南

本報記者 周學端

〔本報成都十七日航訊〕運籌春雨，乍暖還寒，十四日傍晚，蓉郊鳳凰山飛機場，臨時冠蓋雲集，歡迎新任渝綏署主任張羣。這位西南時局中心人物，甫下飛機的第一感觸，即是面對如此衆多的熱切期待面孔；的確，大局在轉變，西南成爲國家安定重心，張氏此番重綰疆政，任務艱鉅，桑梓對他的期望愈增高。爲了答報地方盛情，他破例地在兩次公開集會上，發表受命後首次對西南問題的談話。

精誠團結 準備應變

當前西南情勢，張氏認爲「根本不是處常而在應變，應變之方，首要西南五省市精誠團結，惟有團結，始有力量，才足以自保。」渠鋪述自訓政結束，即以在野之身，週訪西南華北一帶，並赴日本一行，頗想致力亞細亞經濟集團組織工作。但「時局遽變，國事艱危，中央授予綏靖西南使命，雖深於任務艱鉅，惟本敬恭桑梓之義，不能不毅然受命，返川與地方人士共渡艱苦，共謀自救救國。」並引歐陽修是江西人，未葬故鄉以招物議。「今天西南是國家最後堡壘，惟有團結合作，方可以談建國復興，至於和戰大計，當然決於中央，地方決不容有另外打算，實無「自主」之理，祗有「自力」「自給」，才是安定西南，復興國家唯一良策。」

坦白認錯 徹底改革

今日國勢，嚴重困危，釀成危機原因，張氏認爲：「不能單說軍事失敗，而略去政治經濟原因；例如共產黨的成就，並不是共產主義本身健全，或是共產黨特別有能力的問題，而是國父的三民主義，尤其是民生主義到今天尚未實行的關係。」「如果我們老早實行民生主義的平均地權與節制資本，局勢何至於此！」要救國家，渠以爲：「我們應該坦白承認錯誤，澈底除舊佈新，作全面的澈底的革新。」渠過去主川，揭櫫「在建設中求安定，在安定中求進步」兩句口號；「今天是非常時期，決不能爲求暫時安定，以致於遷就事實，聯絡感情，敷衍人事，這種擱「平」政策現在已行不通，當前唯一的需要是「澈底」，澈底的變，澈底覺悟，澈底反省，澈底改革！」

自我清算 發揮民力

至於怎樣革新？張氏提出警覺性的口號：「我們要自己清算自己，不要等待人家來清算我們，而清算不僅對財富一方面說，我們要清算我們的思想，力量以及一切生活習慣」全面改革辦法，張氏認爲：「改革之道，千頭萬緒，推動中心力量，厥惟團結人民，要使西南各省市人民與政府密切合作，政府依據人民意思施政，表現民意，運用民力」。對政治經濟軍事方面，渠以爲：「財政幣制，地方仰給中央，絕對不能獨立。以西南爲例，如四川收歸中央稅收，尚可以平衡財政收支，但康滇黔渝即做不到，故經濟的改革，應斟酌環境，研究計劃作適當性打算。政治與軍事，兩者息息相關，改革之道，當不外發揮民力，增加生產，澄清吏治，組訓地方」。

綜計張氏留蓉三日，發表公開談話兩次，從他的談話裏，看出他對安定西南的堅定信念，這也是西南人當前切要的希望。

黃旭初千里歸來談時局

〔本報桂林十四日航訊〕正當和平空氣高漲廣西謠言偏多的時候，省府主席黃旭初悄然飛渠，晉京轉穗，作了一次環繞江南半壁的行程，此行任務，自屬非常。本月三日，黃氏應華中白總司令邀離桂，至十二日返抵省垣，一路風塵僕僕，下機後，即驅車回省府主持省務會議，會後不久，白總司令即通話詢問此行結果，直到晚上，才能接見記者。這是他幾年來最忙碌的一遭。他說：京都人心安定，已無過去混亂情形，李代總統奔走和平，乃遵循總統文告昭示而努力進行者，人民需要和平，政府需要和平，共黨也需要和平，人人企求和平，和平前途是很樂觀的。但是和平並不是空談，更不需要局部和平，說到這裏，他引北平爲鑑，本市某大學某教授女公子，在平某大學念書，在共軍將入北平時，曾來信這樣說：「我們的光明自由日子快到了。」共軍入城以後，却來信說：寫信給她的時候不可談及政治問題，可見局部和平並不是眞正的和平。

他又說：局勢嚴重，大家必須團結不懈，才能和得了。徐蚌會戰，共軍傷亡慘重，以後北撤，實係鬥諜整補，本省應付時勢，本年工作重心與去年無異，「加强組訓，確保治安」，仍爲第一課題，所以他宣佈：戒嚴令雖解除，而妨礙治安之行動仍在禁止之列。

最後他闢謠說：「外間很多謠言，說廣西獨立，廣東要來打廣西，本人（指黃氏）此次抵穗會見粵省薛主席，主客相歡，並無異言，本省一切措施，完全聽命於中央。」他駁斥謠言純係無稽之談。黃氏此行在行政上有何收穫，現在不得而知，而在澄清謠言方面，確已得到了意外的效果。

袖珍新聞

鎭江〔本報訊〕關於攤販取締事，省保安司令部發言人稱：已令飭省警局除取締售賣軍服等違法買賣外，在不妨礙市容範圍內，指定地點，予以集中，力加管理與保護，以維持小本經營者之生計。

常熟〔本報訊〕縣府爲便利軍輸，特將全縣民船，編組鄉鎭運輸大隊，輪値使用。並悉：各鄉水上交通，均已恢復常態。

松江〔本報訊〕葉謝鎭農民周雄妹，被匪綁架，索米五百石取贖一案，經有關機關連日合力偵緝，已獲重大嫌疑犯黃富祥，尹永林，石寶林，姚金傑，顧阿囡，姚富才等六名。

宜興〔本報訊〕前在亭鎭長裘彤携械叛變，十七日業已由山區前來隊士十人，深明大義，翻然悔悟，電復携械秘密來城請命，周縣長即予召見，而予嘉慰，業已編入保安第二團。

餘姚〔本報訊〕二區專署於十七日上午八時，召集轄區鄞縣，紹興等十二縣縣長暨軍事科長，舉行區行政檢討會議，由吳專員求劍親自主持，會中對今後剿匪治安等問題，均有所討論，至下午五時閉會，各縣來姚出席縣長，均已於十八日分別返防。

金華〔本報訊〕浙贛鐵路金武支綫籌備處，業經覓定金華北山馬路特一號爲處址，開始辦公，積極籌劃興工事宜。

海寧〔本報訊〕縣府自碶還治城廂，各科室已開始搬遷，規定下月一日起全部在城廂正式辦公。

胃去病

現代胃病藥中最前進最有殊效之鎂質化學製劑

主治胃酸過多症，胃潰瘍，十二指腸潰瘍等症

我國通俗所謂胃痛，胃病，胃氣痛，肝氣痛，胸口痛，心頭痛，胸部壓重，嘈雜，脹悶，噯酸氣，吐酸水，反胃，嘔吐，犯寒氣等症，瘡去病均有速治之效。數年乃至數十年老胃病，如能遵守服法，恆心服用瘡去病，確能於相當短時間內完全治癒，恢復健康，此已有無數實例證明，決非虛僞號召。

瘡去病兼治消化不良，過飽積食，兒童膈食，胃腸醱酵，食物中毒，細菌中毒，肚痛腹瀉諸種胃腸病。

天平藥廠出品・各埠藥房均售

强生車社

認明商標 JOHNSON 强生 謹防假冒

上海重慶中路六十四號（飛龍路口） TEL.87346

歡迎參觀 儘量試車 奉送另件 負責保用

◀車多價廉▶ ◀全國第一▶

2月21日 特價單

犧牲千輛 最後良機

◀多家人比車▶ ◀廉家人比價▶

中一信託公司

創立於中華民國十年十月

信託部 信託存款 信託投資

銀行部 定期存款 活期存款

利息優厚 手續簡便

總公司：北京東路二七○號 辦事處：南京西路一一七○號 電話一五二○○

協興商店 同孚路一一八號（威海衛路南面）

家庭用品 大減價 應有盡有

△鋼精器・搪瓷器▽ △熱水瓶・火油爐▽

認爲吃虧 硬！ 能退能換

黃字五磅老牌保暖熱水瓶…每只一千四百元

八方形金錢牌特大彩花水瓶…每只一千三百元

三只鋼精雙料飯盒…每套二千五百元

派克牌精銻提籃…每只一千二百元

…

歐威廉醫師

專治下列兩種惡疾 功效卓著 遠近知名 詳細說明書本外埠函索即寄

鵝掌瘋 手掌開裂化膿 指甲灰厚脫空

白癜風 肌膚發生白斑 日漸蔓延擴大

六合路大新公司後面八一號太和大樓每日二至五時星期日停

癢 立時止癢不奇 奇在愈後不發

治疥瘡…濕疹…手當面…

診所…

李復光醫師 月經

▲月經停止，是孕是病，一月即可診斷準確。▲精治：停經，閉經，痛經，白帶，花柳，不孕，肺炎，肺癆，吐血，傷寒，產褥熱，月經不調及一切子宮病。▲集二十年開業的經驗，用時效藥治療，保證安全，迅速，經濟。▲診所：乍浦路（武昌路口）乍浦里18號。▲電話：四七二九二

趙南石 龍班 補腎丸

固精封髓 强精補腎 當日見效 不效還洋

補腎補精補血補腦 如能多服延年益壽 返老還童每盒六百元 憑此廣告買一送一

（外埠郵購寄費加一百五十元）

唐拾義 久咳丸

溶痰鎭咳 清肺順氣

▲藥房均售▼

唐拾義藥廠發行 中正東路

胃腸病院 宋大仁主持

疥瘡藥 包好 趙南石毒持靈

由京返滬 張占元中醫師

咳嗽吐血 肺癆專科

特製 强力保肺金丹 又名（肺癆丸）

功效 治癆殺菌 化痰止血 止欬止汗 順氣定喘 退熱安眠 健胃增食

每瓶（八百元）

門診上午九時至一時（星期日停診）

地址 北京西路七十三弄張家宅念號

老年咳喘多痰！請服 良園枇杷膏 最靈

甜蜜美味 老幼歡喜 常服潤肺消痰

各處南貨茶食店藥房公司均售 上海良園藥廠發行 北京東路七九六弄

治防梅毒濕氣 德國杜諾文氏發明 信友化毒囊

本品效力偉大・當天有效・三天能好・數日除根

現因原料急漲追不得已定於 二月廿四日調整新價 由廿四日開始漲24百分之五十一 以維血本 諸請原諒

今天仍售老價 犧牲每盒四百元

由廿四日起開始每盒售洋一千一元

治毒：… 防毒：… 去濕：本品能治皮膚不淨，血液不清，濕氣疥瘡，瘡子疙瘩。

…

節育 請採用美國最新：紐約製「克育靈」（女用）節育聖品

原價美金四元特價二千元・保用二年・總求普遍，使用簡便可靠・子女過多，或婦女身體衰弱者，請即購用

經售處：1.先施公司西藥部 2.大中藥房提籃橋電車站 3.台灣藥房福州路522號 4.集成藥房南京東路286號

總經理：中聯西藥行 地址寧海西路一十一號（近大世界）電話購貨八○九九六九號

夜來風雨聲

一腳踏進鬼門關
因果眼睜睜 跌進火山刀

1948 紅場大檢閱

五彩 壯麗

天大喜訊·閃電快報·不日空運到滬·全部國語對白·

看：大炮萬尊怒吼·駿馬千匹飛奔·巨型坦克挺進·快速飛機翱翔·燦爛火花怒放·

蘇聯內幕的透視·五一閱兵的雄姿·注意獻映日期及地點·

兒女英雄

美琪 今天日夜 卡爾登 隆重獻映 南京

二時 四時10 六時20 八時半　一時15 三時半 五時45 八時　一時45 四時 六時15 八時半

創造紀錄連演八年的舞台大喜劇

使你從心笑，苦笑，傻笑，飯，到哈哈大笑，忍笑，噴笑，直笑！

LIFE WITH FATHER

WARNER BROS

鮑威爾 愛琳鄧 伊麗莎白泰勒 領銜

天倫樂

愛不教，父之過　夫發怒，妻之惰

紳士派 蠟燭型 牌氣　冬烘頭腦 幽默作風

老夫主張誰非為人海可豚也了我娘迷 夫敢只內免奈兒像見小色迷

五彩 男人膝下有黃金 女人眼淚滴珍珠

片上字幕

華納影片公司超特出品

光華 黃金 皇后 國際 羅山

上午預售

今天獻映

時間(一律) 二時正 四時10 六時20 八時半

本年第一度偵探片

盛況空前 火速預購

出場為序：井淼 關宏達 嚴俊 汪漪 項堃 羅蘭(主演)

狗明星彼欽參加演出

義犬為主伸冤 探長為子復仇

王路西 康泰 何飛 孫學儀 金劍奇 何太初 田復萱 于瑛(合演)

導演 岳楓

黑影一閃·人命一條·危機四伏·疑雲四佈

汪露 編劇

警備大隊出動 全軍上陣 ……

令人手緊張 無出其右

聯營處發行　電工攝製

新光 金城 巴黎 銀都 金都 文化

躍登國產喜劇最高峯、

信用擔保 打倒一切 笑片

(注意時間) 新光 巴黎 銀都 文化 二時 四時半 六時半 八時半　金都 金城 二時 四時 六時 八時

上午預售座券

東廂藏嬌 身女店主 皆非笑…… 高樓嬌妻 與未婚 …

說不出的窘 料不到的噱

觀眾一致稱讚 自有國產片以來所未見

花外流鶯

周璇 呂玉堃 嚴化

李露玲 胡小峯 蒙納 徐幸 陳娛園 夏文蓮 (聯合主演)

美人當爐 廚房時間頓客滿／ 鄰竊大爺 衣室少有苦難訴／

尷尬得有趣·有趣在尷尬、

夜深人靜 妻友雙捉姦、

那個少男不鍾情 那個少女不懷春

輕鬆活潑風趣　締下鴛盟 半夜留韻事　激蕩春心 一曲訴衷情

花月低吟 ……

編劇：洪謨

(歌唱片權威導演) 方沛霖 …最後紀念遺作…

本片名曲六支 蔡巴流行一時

大華 第四週

一時15 三時45 六時 八時半

最後三天 切勿錯過

碧水鴛緣

五彩 水浴 歌舞 華麗

巧佈美男計 記者跑單幫 女婿拿工錢 岳父打野鴨

除夕夜五家聯映 祇此一家並無分出 片子彈硬 絕無僅有

伊憲 范強 生漱絲

綠波激盪溫香入抱 羽衣翩翩左擁右抱 收兵百和雙方合抱 瑤池花曲·新譜水底 吻泳銷魂

麗日春宵

五彩歌舞影片之王！

幾十堂豪華場面！囊括各式舞蹈！

卡萊葛倫 愛麗茜史密

裘坦胡萊·瑪麗馬丁等數千美女合演

敘述現代曲聖卡洛巴德情史並演奏其得意名曲

眼福無窮！耳福無窮！

飄·香·引·蝶

五彩

紅透半邊天百老匯歌舞香艷劇

卡門密蘭達·馬格爾奧希·貴蒙白蘭·合演

大光明 今天獻映

二時 四時 六時 八時 2010半

片上中文字幕

冒險的家園 一樂

時來運來 女人鈔票一齊來！淘

吹牛術 催眠術 開碼頭 放噱頭 到處弄法術 到底成亨頭

平克勞斯貝 鮑勃霍伯 桃樂珊拉摩 傑作中之傑作

ROAD TO RIO

1949 噱頭新攻勢 笑話 奇戲

九更天！走江湖！擺丹佬！開房門！

國泰 今天獻映

二時 四時 六時 八時 2010半

中文字幕

名媛雙包案

龍倫合領銜

名媛 毒計 手段 強……

一身是胆·滿腹是計

卒難逃名探手掌，產業殺人色女用利

Bulldog Drummond Strikes Back

金山艷跡

獎到眼底裏！甜到心窩裏！

場面偉大第一 故事離奇第一 歌舞美妙第一

愛麗絲費 約翰潘恩 林花麗 賈克奧凱 大傑作

酒，色，財，造成燦爛的舊金山

注意映期地點

痴情女 賠錢郎 身心體 ……

Hello, Frisco, Hello

TECHNICOLOR

五彩 豪華

史

怒海餘生

本塞米蓋 羅納 茂文陶 格拉斯 里昂巴 爾穆亞 千人合演

國聯 中文字幕

一時 四時 六時 八時 2010半 最後一天

海底電國

驚險 機關 打開 ……

電火 ……

大上海 中文字幕

最後一天 二時 四時 六時 八時 2010半

肩上天使

保羅茂尼 ……

陽界 鬼府 地獄 ……

借屍回陽 報冤 奇 ……

Angel On My Shoulder

大上海 明起 天天獻映

軟禁·敲詐·暗殺·棄屍

彼得勞雷 魔窟逃生

勞勃孔士合大敏 …

THE CHASE

汽車與火車衝撞火焰直冒屍骨橫飛！！

榮膺一九四八國際影展首獎

一是首雄壯的西伯利亞史詩

蘇聯五彩巨製 森林之曲

杜廬尼柯 拉蜜尼娜 ……

全部國語對白

注意映期地點

滬光 麗都 平安 虹光

今天同映

二時半 四時半 六時半 八時半

風流寶鑑

妻子拆爛污 丈夫怕老婆 朋友翻門檻 姊夫放野火

難得白相相·打翻火油箱·男人扮女人·弄出大毛病

白光新歌 大批出籠

活捉野鴛鴦 火併粉粧樓

白光 嚴俊 黃河 梅郎 白穆 莫愁 孟燕 關宏達 韓蘭根 張雁

編劇導演 易王引

新第一部巨片！

出場為序

上海貧兒工讀院

籌募經常費暨日用實物 假座電台播音勸募

由本院董事長張中原先生致開幕詞

二月二十一日特別節目

金都電台 地址中正中路(同孚路口) 電話三六〇二〇 KC七八〇

上午十時至十一時 龍常法師 懸卅法師 南亭法師 (天和堂國藥號義務播送)

上午十一時至下午十二時 方梅君小姐 琵琶獨奏

中午十二時至一時 於斗斗先生 唐英英小姐 滑稽談唱

下午一時至二時 曾水手先生 自由談

下午二時至三時 馬問我大醫師 醫藥講座

下午三時至四時 本院董事長張中原先生 董事丁福保先生 致謝詞

下午四時至五時 李燕飛小姐 ……

下午五時至六時 李昌鑑先生 李燕燕小姐 話劇

下午六時至六時一刻 湯筆花 方正先生 故事

下午六時一刻至八時 ……

下午八時至十二時 本院董事李昌鑑(劉洪為序) ……

主持播音勸募會 丹挹任 報告

院址：江灣新市路歡迎參觀

此廣告由楊撫生先生捐登

上海 今天獻映

二時 四時 六時 八時 2010半

全部歌唱 五彩

荒漠血記

光陸

豪華五彩歌舞 你愛我嗎

金門

最後四天 二時 四時 六時 八時半

秀蘭鄧波兒主演

月缺重圓

新郎新娘 如醉如痴 又驚又喜

泰羅鮑華，琪恩泰妮

少年壯士 大勇大智 南國美眷 如花如玉

怒火情燄

金門明日特映

中央　恩派亞　國泰　仙樂　民光　海光　金城　大都會　亞蒙　滬西　百老匯　嘉興　滬東　維新　泰山　國光　榮金　浙江　蓬萊　大光　東海　華德　西海　新新　永安　杜美

慧眼姑娘　驪山烽火　兩心相印　雙鎗駝龍　春滿鳳城　上海女間諜　街頭巷尾　花蓮港　子孫萬代　祥林嫂　雙鎗駝龍　平步青雲　蘇彝士　叙光劍影　俘虜船　萬象回春　國魂　鐘樓怪人　海宮寶盒　舞宮鶯燕　碧血千秋　泰山漫遊眾香國　祥林嫂　長相思　紅菱艷

伊黛羅碧諾 勞勃泰勒 (華納巨片)　摩希蕾拉 (幻麗五彩銷魂舞劇)

南洋無線電校

61 60 屆各級 屆滿續招 新生

三極無線電校 46 屆招生

無線電報務員訓練班

施氏英文會計學校

職業青年進補習學校招生

聖約翰英文學校招生

劍橋英文學校 晨夜班

新亞職業補習夜校招生

烈風英文文商學校招生

大不同 與眾不同 精究命相

寓西藏路 遠東飯店二樓廿號

感謝 治愈腎虧

新都 汪英秀 張茯英 沈俠民 楊素娟 活葬 相思好

唐韻笙 宋記 共舞台 今夜隆重獻演 七本 火遁

九星 雪聲劇團演出 李師師

共舞台 歸來 南薇編導

范瑞娟 傅全香 張桂鳳

東山越藝社演出

明星 30590 徐玉蘭 玉蘭劇團 王文娟

風塵雙俠

大舞台 今夜獻演

二集 機關煙筒空中吸人

天蟾舞台 今天夜戲 明天夜戲

中國大戲院 今天夜戲 明天夜戲

全部 珠痕記　玉堂春 三堂會審

蘭心 T·70414

今日一日半場 準時隆重獻演

日出

小市民

泰豐牌 999 毛巾

上海泰豐棉織廠出品

中報分類廣告

▲電話接稿▼

請撥 九三二四八

中報廣告刊例

中華民國三十八年二月二十一日實行

(一)報名下

(二)封面

(三)封面

(四)特

(五)長

(六)特

(七)戲

(八)分類 稿金行每圓每一次至少七個字(電話九三二四八) 電話接行

信箱 免費

▲以上每行字數之規定均係以本館六號字為標準